

IADT

2019

RAPPORT
D'ACTIVITÉ

INSTITUT

D'Auvergne-Rhône-Alpes

DU DÉVELOPPEMENT DES TERRITOIRES

RAPPORT D'ACTIVITÉ
2019

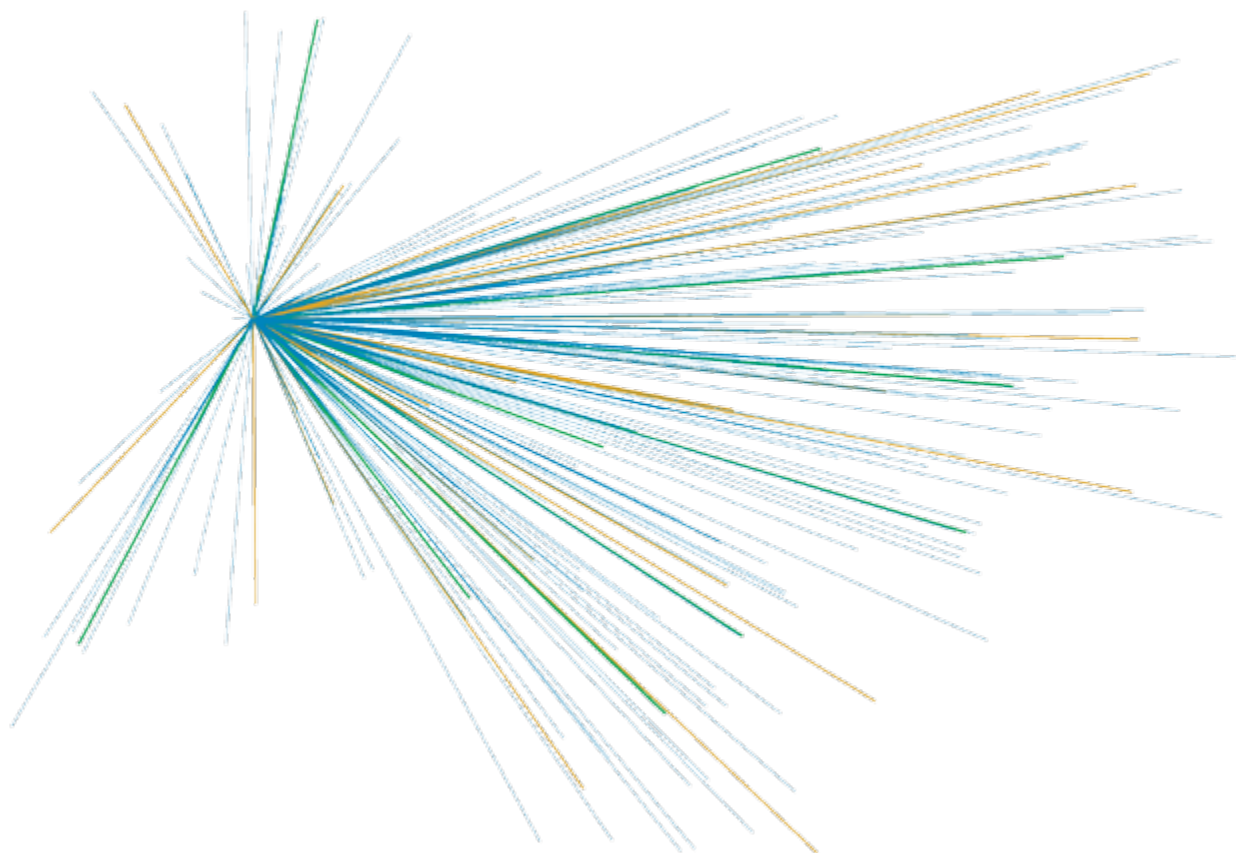

SOMMAIRE

ÉDITO 4
NOS MISSIONS ET OBJECTIFS 5
NOTRE GOUVERNANCE 6
NOTRE ÉQUIPE 7
NOS ACTIONS	
FORMER 8
PROJETS 14
VALORISER - DIFFUSER - ECHANGER 29
NOS PARTENAIRES 40

Jean-Pierre BRENAS

Président, GIP IADT

*Conseiller Régional d'Auvergne-Rhône-Alpes,
Vice-Président de la Commission
Enseignement Supérieur Recherche Innovation*

Laurent RIEUTORT

Directeur, IADT

Professeur des universités en Géographie

ÉDITO

Après six années d'existence, le GIP IADT a engagé en 2019 les procédures pour son renouvellement. Tout au long de l'année, les membres fondateurs ont réitéré leur engagement et décidé d'une reconduction des statuts pour une durée indéterminée, tout en actant un déploiement à l'échelle de la grande Région, dont le nouvel intitulé « Institut d'Auvergne-Rhône-Alpes du Développement des Territoires » rend désormais compte. L'arrêté rectoral du 12 novembre portant approbation de l'avenant n° 1 à la convention constitutive du GIP a été signé par Monsieur le Recteur de l'Académie de Clermont-Ferrand. Cet avenant permet donc de poursuivre et d'amplifier les actions de l'IADT en faveur du développement des territoires et d'élargir son champ d'intervention.

L'année 2019 a également été marquée par de très nombreuses actions à destination des étudiants et formations accueillies, mais aussi en matière de recherche-action et d'interventions auprès des collectivités territoriales. En juillet, le dispositif expérimental FACTEUR (Fond d'Amorçage pour la Coopération entre Territoires et Établissements Universitaires et de Recherche), a été voté par le Conseil Régional et les premiers partenariats engagés avec quatre territoires d'Auvergne-Rhône-Alpes (Communauté de Communes Saint-Pourçain Sioule Limagne, Ambert Livradois Forez, Vals du Dauphiné et Val de Drôme en Biovallée). D'autres projets collaboratifs ou événements ont jalonné l'année 2019, parmi lesquels on citera les programmes TEMOIN, AMORCE, AP3C, HaDEcoT-Bois ou le réseau UNESCO des villes apprenantes. La coordination en fin d'année d'un numéro hors-série de la revue spécialisée Horizons Publics (Berger-Levrault) constitue une belle carte de visite.

Enfin, sur le plan international, l'IADT a été retenu avec ses partenaires espagnols, portugais, italiens et grecs, dans le cadre d'un partenariat stratégique cofinancé par le Programme européen Erasmus + et dédié à l'entrepreneuriat en lien avec la culture et le patrimoine rural : « Entrepreneurship Education and Cultural Heritage Creative Management for Rural Development ».

L'année 2019 a donc permis d'accroître notre rayonnement à toutes les échelles.

Jean-Pierre BRENAS et Laurent RIEUTORT

NOS MISSIONS ET OBJECTIFS

Le Groupement d'Intérêt Public Institut d'Auvergne du Développement des Territoires a été créé en 2013 à l'initiative des établissements d'enseignement supérieur et de recherche clermontois, du Conseil Régional d'Auvergne, et des Conseils Départementaux du Puy-de-Dôme et de l'Allier, tous animés par un projet fort et

original de créer au sein d'une même structure un pôle de formation et de compétences dans les domaines du développement des territoires.

Le statut de GIP permet de piloter, coordonner et organiser efficacement la coopération des institutions publiques

en présence, établissements d'enseignement supérieur travaillant dans les domaines du développement des territoires et collectivités territoriales dans l'objectif d'accroître la visibilité et l'attractivité de la région.

ZOOM RENOUVELLEMENT DU GIP ET ÉLARGISSEMENT TERRITORIAL

En 2019, le GIP l'IADT a franchi une étape importante dans le cadre du renouvellement de sa convention constitutive laquelle arrivait à échéance fin 2019. Tous les membres fondateurs ont réitéré leur engagement et leur volonté de faire perdurer et évoluer l'IADT en votant pour un renouvellement à durée indéterminée et un déploiement de ses actions sur l'ensemble du territoire de la grande Région Auvergne-Rhône-Alpes. Cette reconduction et cet élargissement territorial sont une véritable reconnaissance de l'IADT dans ses fonctions et missions.

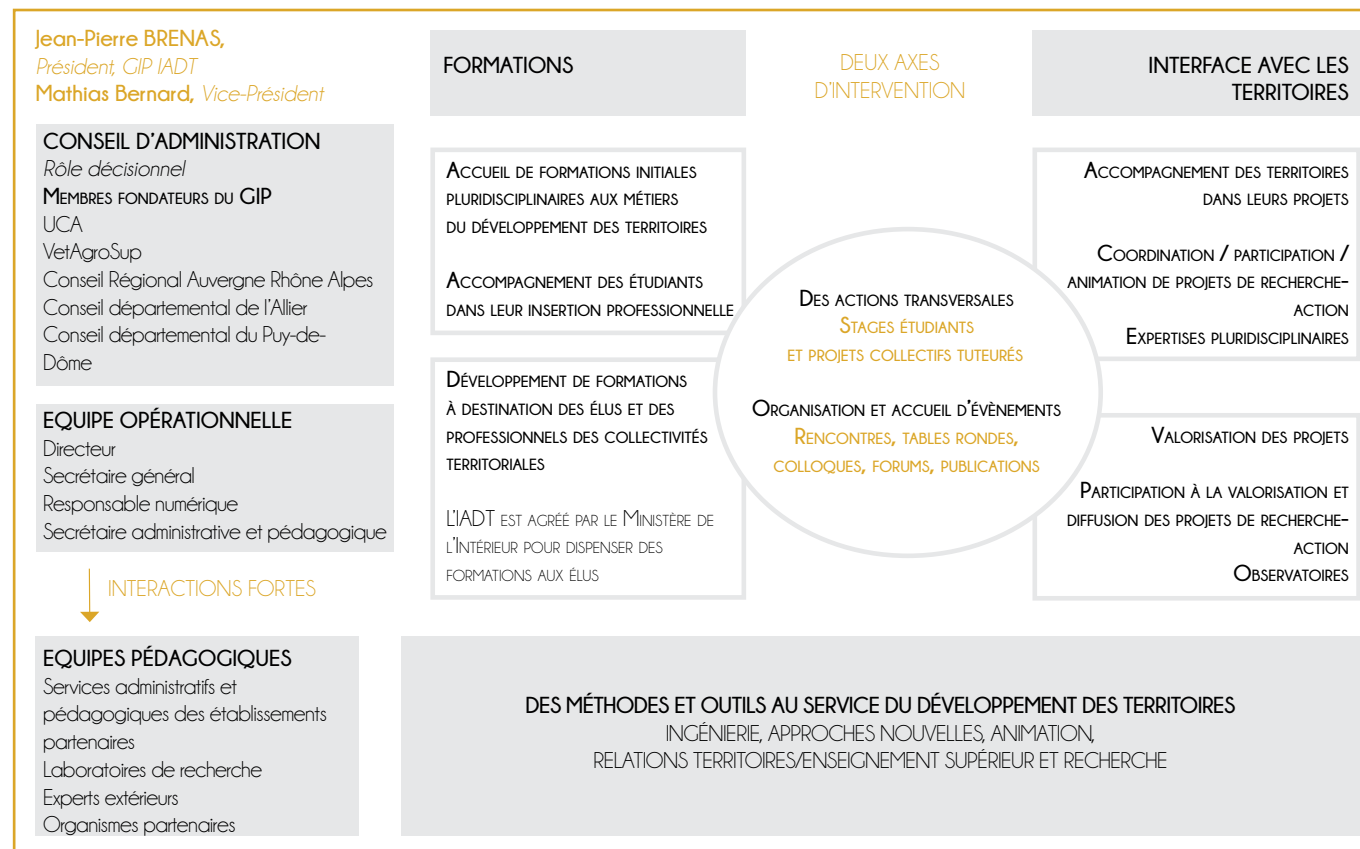

NOTRE GOUVERNANCE

MEMBRES FONDATEURS

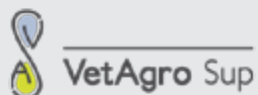

LES INSTANCES : CONSEIL D'ADMINISTRATION

PRÉSENTATION

Le GIP est administré par un conseil d'administration lequel détermine la politique du groupement et prend toutes les décisions relatives à la vie de la structure. Cet organe est garant de la politique et des orientations stratégiques et financières. Sa composition et son fonctionnement sont régis par les règles établies dans la convention constitutive.

COMPOSITION

Il est composé de cinq membres et présidé par **Monsieur Jean-Pierre BRENAS**, *Conseiller Régional d'Auvergne-Rhône-Alpes, Vice-Président de la Commission Enseignement Supérieur Recherche Innovation.*

Monsieur Mathias BERNARD, *Président de l'Université Clermont Auvergne*

Madame Corinne COUPAS, *Vice-Présidente du Conseil Départemental de l'Allier*

Monsieur Pierre DANIEL, *Vice-président du Conseil Départemental du Puy-de-Dôme*

Monsieur Etienne JOSIEN, *Directeur général adjoint, VetAgroSup*

ASSEMBLÉE GÉNÉRALE

Conformément à la convention constitutive du GIP, le Conseil d'Administration s'est réuni trois fois et l'Assemblée Générale une fois en 2019 : les 18 février, 16 septembre et 18 novembre.

Les principales décisions institutionnelles et organisationnelles portent sur :

- L'évolution administrative, juridique et institutionnelle des statuts du GIP
- L'état d'avancement des projets de l'IADT

Les principales décisions budgétaires et financières portent sur :

- L'approbation du compte financier 2018
- Révision des tarifications
- L'adoption du budget primitif 2020
- Une décision modificative

NOTRE ÉQUIPE

Laurent RIEUTORT

Directeur, Professeur des universités en Géographie

Directeur de l'IADT, Professeur des universités en Géographie-Aménagement

04 73 41 13 21

laurentrieutort@iadt.fr

Emilie MIRAULT-COLIN

Sécrétaire générale

04 73 41 13 22

emilie.mirault-colin@iadt.fr

Sandrine DEFENIN

Secrétaire administrative et pédagogique

04 73 41 13 20

sandrine.defenin@iadt.fr

Grégoire ROUCHIT

Responsable Numérique et NTICE / informatique

04 13 41 13 23

gregoire.rouchit@iadt.fr

et **Mickaël BILLAUD**

Agent comptable du GIP - Inspecteur des Finances Publiques DDFIP

Claire LEMMET, étudiante en Master 2ème année de Gestion des Territoires et Développement Local parcours (GTDL) parcours Dynamique Territoriale et Aménagement Rural (DYNTAR), a effectué son stage à l'IADT d'avril à septembre 2019 dans le cadre du projet TMOIN sur « Les démarches prospectives pour la transmission d'entreprises agricoles ».

LES TEMPS FORTS DE L'IADT EN 2019

NOS ACTIONS FORMER

LES FORMATIONS INITIALES ACCUEILLIES À L'IADT

L'IADT est un lieu d'**enseignement** bien identifié, qui fédère différentes formations consacrées aux métiers du développement territorial. Les objectifs sont non seulement de mutualiser les compétences et l'ingénierie pédagogique avec un important investissement dans les outils numériques et géomatiques, mais aussi d'accroître la visibilité et l'attractivité du site dans ce secteur de formation et d'expertise. L'Institut permet de mutualiser les offres de stages et d'emplois, de mieux connaître le devenir des diplômés et de leur proposer une plus grande ouverture internationale.

FORMATIONS CO ACCRÉDITÉES PAR L'UCA AVEC AGROPARISTECH, L'ÉCOLE NATIONALE SUPÉRIEURE D'ARCHITECTURE DE CLERMONT-FERRAND ET VETAGRO SUP

Master 1 / **Gestion des Territoires et Développement Local** (GTDL)

Responsable : **Laurent RIEUTORT**

Cette formation s'intéresse à la problématique du développement territorial à travers à la fois ses fondements théoriques et ses métiers (ingénierie territoriale, « développeurs »). Le principe de base de la formation est de croiser les éléments conceptuels (développement territorial durable, aménagement urbain intégré, innovation sociale et territoriale) et les outils méthodologiques ou savoir-faire professionnels (conduite et animation de projet, évaluation multicritère, usages numériques, communication et techniques de plaidoyer).

Master 2 GTDL / **Parcours Dynamique Territoriale, Agriculture et Aménagement Rural** (DYNTAAR)

Responsables : **Laurent RIEUTORT / Salma LOUDIYI**

Master 2 GTDL / **Parcours Stratégie d'Aménagement des Villes Petites et Moyennes** (STRATAM)

Responsables : **Jean-Charles EDOUARD / Frédéric FAUCON**

Master 2 GTDL / **Parcours Innovation Sociale et Développement Territorial** (ISDT)

Responsables : **Mauricette FOURNIER / Karim BERTHOME**

Chaque parcours (DYNTAAR, STRATAM, ISDT) cherche à donner aux étudiants les fondamentaux et les bases en matière de réflexion et de connaissances liées au domaine spécifique (développement rural et valorisation des ressources territoriales, développement urbain et aménagement, innovation sociale et entrepreneuriat / création de valeur dans les territoires, management de la qualité globale des modes de production animale dans une approche intégrée prenant en considération la santé et le bien-être des animaux, dans le respect des enjeux territoriaux, environnementaux, économiques et sociétaux associés), tout en multipliant les passerelles au sein de la mention et l'approche interdisciplinaire.

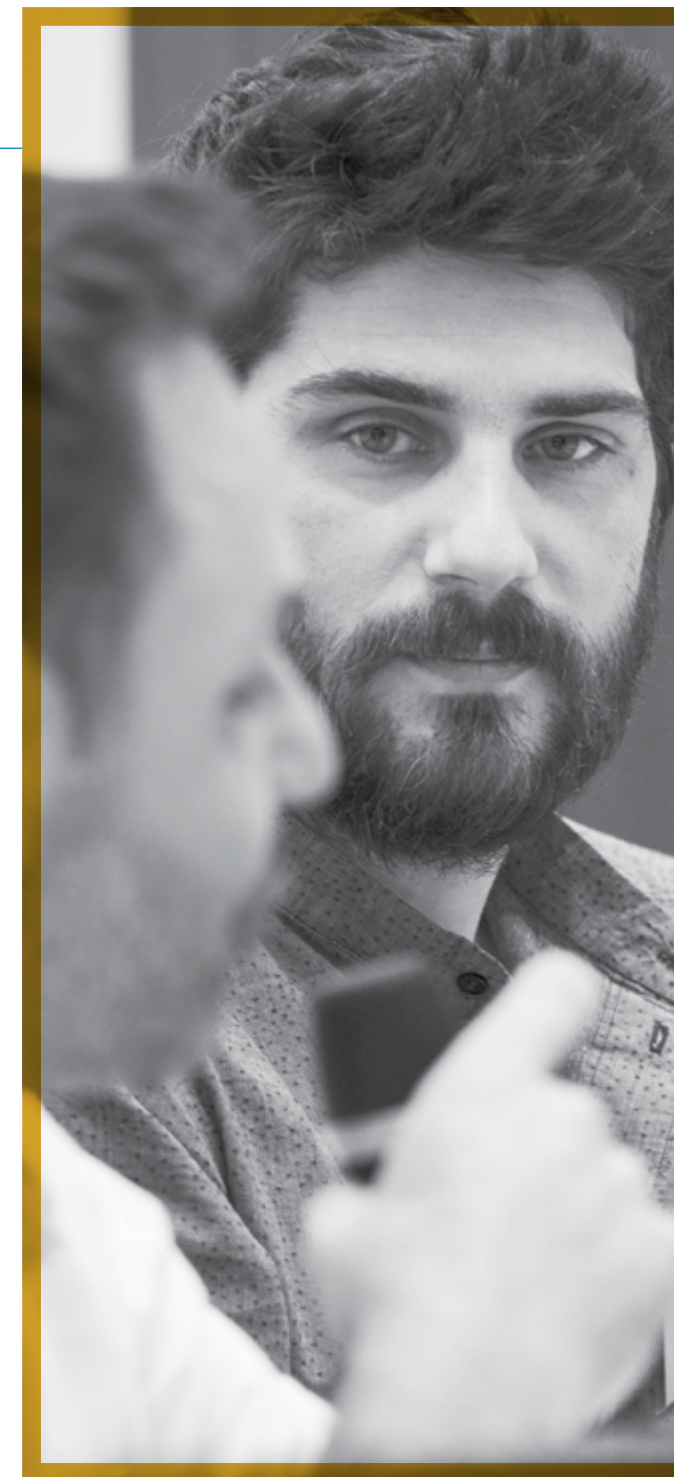

ZOOM L'OPTION GLOBAL QUALITY IN EUROPEAN LIVESTOCK (GLOQUAL) DU PARCOURS DYNTAAR

VetAgro Sup a ouvert à la rentrée 2019 une 2^e année de Master intitulée Global Quality in European Livestock Production. Cette option s'inscrit dans le Master (GTDL), parcours DYNTAAR et dans la thématique du Global Health, portée par VetAgro Sup, à l'interface des santés humaine, animale et environnementale. La formation dispensée en anglais est centrée sur la qualité globale des systèmes de production correspondant à une démarche d'amélioration continue des méthodes d'élevage pour que les volets techniques, sanitaires, environnementaux, territoriaux, économiques et sociétaux soient pris en compte et améliorés.

FORMATIONS ACCRÉDITÉES PAR L'UCA

Master Economie du Développement / Parcours Economie Territoriale

Responsables : **Sébastien MARCHAND / Cécile BATISSE**

Le parcours « Economie territoriale » est proposé pour répondre aux besoins grandissants dans le domaine de l'action économique territoriale afin de comprendre et maîtriser les enjeux économiques des territoires développés et en développement à travers trois thèmes principaux : (1) maîtriser la théorie économique (économie géographique et économie publique locale), (2) élaborer, mettre en œuvre et évaluer l'impact d'une politique territoriale, (3) savoir utiliser les outils de l'ingénierie du développement territorial (élaboration d'un projet de territoire, intelligence économique territoriale, marketing territorial, gestion de projet) et de traitement des données et de l'information (SIG, économétrie spatiale, techniques d'enquêtes). L'accent est mis sur la professionnalisation avec de nombreux cours dispensés par des professionnels (ex. collectivités publiques, agences parapubliques, etc.), la maîtrise de compétences techniques, les méthodes et outils de traitement de l'information et des données, l'évaluation d'impact.

Master Droit Public / Parcours Carrières Publiques – Option Droit des Affaires et Collectivités Publiques (DACP)

Responsable : **Sébastien DEFIX**

Le Master mention Droit public entend former des étudiants capables d'appréhender les principes fondamentaux du droit public et de l'action politique, de maîtriser le raisonnement juridique et d'acquérir une spécialisation adaptée à leur projet professionnel. L'option Droit des affaires des collectivités publiques a vocation à former les étudiants au Droit et pratique de l'urbanisme, de l'environnement, des services publics, aux Contentieux communautaire des affaires, à la fiscalité locale, et au Droit des marchés publics.

Licence Pro Activités juridiques : métiers de droit de l'Immobilier / Parcours Droit et Gestion de l'Habitat Social

Responsable : **Christophe MARIANO**

La licence professionnelle Droit et gestion de l'habitat social se donne pour objectif d'assurer la transmission des outils nécessaires à une insertion réussie des étudiants dans les métiers de l'immobilier social. La gestion de l'habitat social est au carrefour de préoccupations sociales, urbanistiques et immobilières. Elle nécessite en conséquence une forte polyvalence et la maîtrise de savoirs et de savoir-faire dans les champs de la gestion, du droit tant public que privé, de la communication, du management et de la gestion des ressources humaines ou encore du vocabulaire lié aux techniques du bâtiment. Aussi, la formation aborde tous ces aspects des métiers de l'immobilier social et elle le fait dans le cadre d'une collaboration forte avec les milieux professionnels.

Master MEEF pratiques et Ingénierie de la formation / Parcours Territoires et pilotage des systèmes éducatifs (en partenariat avec l'INSPE et le Rectorat d'Académie de Clermont-Ferrand).

Responsables : **Raphael COUDERT / Laurent RIEUTORT**

Cette formation à destination des professionnels de l'encadrement œuvrant dans le milieu de l'enseignement, (IEN, directeurs d'établissements, responsables administratifs, conseillers d'éducation, direction d'établissements spécialisés...) pour être formés aux enjeux de pilotage et de territorialisation de l'éducation. Ce Master pluridisciplinaire premier du genre à l'échelle nationale, a pour objectif d'outiller les cadres (savoir-faire professionnels, outils méthodologiques, connaissances fondamentales) pour leur montée en compétences, facilitant leur autonomie et contribuant à leurs missions de proximité et de partenariat avec les territoires.

Des réunions avec l'ensemble des responsables de formation sont organisées par l'IADT. Ces rencontres permettent d'échanger collectivement au sujet de l'organisation et le déroulé de l'année universitaire, de la semaine de pré-rentrée, des projets collectifs tuteurés, des manifestations

UNE SEMAINE DE PRÉ-RENTRÉE STUDIEUSE ET CONVIVIALE POUR LES ÉTUDIANTS DE MASTER

Pour la rentrée universitaire 2019-2020, l'IADT a organisé du 10 au 14 septembre 2019, une semaine commune à tous les étudiants de Master 2 autour d'une thématique transversale et innovante

LE DESIGN THINKING ET LES POLITIQUES PUBLIQUES

OBJECTIFS

- PRÉSENTER L'IADT
- CRÉER UNE SEMAINE D'INTÉGRATION ET DE RENCONTRES ENTRE LES ÉTUDIANTS DES DIFFÉRENTES FILIÈRES
- PROPOSER UNE THÉMATIQUE ET DES APPROCHES INTERDISCIPLINAIRES ORIGINALES
- PROPOSER UN FORMAT DIFFÉRENT DES COURS CLASSIQUES (RENCONTRES D'ACTEURS, VISITES, ATELIERS, JEUX DE RÔLES...)

Durant toute la semaine, ateliers, études de cas, sorties de terrain, rencontres avec des professionnels, des élus, des acteurs socio-économiques et conférence ont été proposés aux étudiants leur permettant de découvrir des problématiques concrètes, de nouvelles approches et techniques de management.

3 Ateliers relevant de l'open innovation et du design thinking :

- OUTILS DE CRÉATIVITÉ animé par Pierre Gérard
- PITCH ET VIDÉO animé par Pauline Rivière
- BUSINESS MODEL CANVAS APPLIQUÉ AUX POLITIQUES PUBLIQUES animé par Hervé Roche

ZOOM

L'INNOVATION PAR LE DESIGN : QUELLES PERSPECTIVES POUR L'AMÉNAGEMENT ET LE DÉVELOPPEMENT DES TERRITOIRES ?

Conférence de **Stéphane VINCENT**
Co-fondateur et le délégué général de la 27ème région.

Des groupes constitués d'étudiants issus des différents Master ont travaillé durant toute la semaine sur cinq études de cas en mobilisant les outils et méthodologies présentés lors des ateliers.

ETUDE DE CAS N°1 LE VERNET (ALLIER) : LA VÉGÉTALISATION AU SERVICE DE LA REVITALISATION DU CENTRE-BOURG

ETUDE DE CAS N° 2 CLERMONT-FERRAND (PUY-DE-DÔME) : COMMENT LE PROJET D'AMÉNAGEMENT DU QUARTIER-SAINT-JEAN PEUT S'ARTICULER AVEC LA CANDIDATURE DE CLERMONT-FERRAND AU TITRE DE CAPITALE EUROPÉENNE DE LA CULTURE ?

ETUDE DE CAS N° 3 SAINT-POURÇAIN SIOULE LIMAGNE (ALLIER) : LA PROBLÉMATIQUE FERROVIAIRE POUR LE DÉVELOPPEMENT DES ZONES D'ACTIVITÉS DE LA COMMUNAUTÉ DE COMMUNES

ETUDE DE CAS N°4 BESSON (ALLIER) : QUELLE STRATÉGIE COORDONNÉE METTRE EN PLACE POUR AMPLIFIER LA TRANSITION ÉNERGÉTIQUE ET ÉCOLOGIQUE EN CONJUGUANT LES EFFORTS DE LA MUNICIPALITÉ ET DES HABITANTS ?

ETUDE DE CAS N°5 MUROL (PUY-DE-DÔME) : PROJET DE CRÉATION D'UN TIERS-LIEU À MUROL : COMMENT PEUT-ON IMAGINER CE LIEU DE VIE COLLECTIF UNIQUE POUR RENFORCER LE DYNAMISME DU TERRITOIRE ? POURQUOI, POUR QUI ET COMMENT ?

A l'issue de cette semaine de travail chaque groupe a fait une restitution auprès des commanditaires de leurs travaux interdisciplinaires.

Pour la première année, un Prix IADT a été attribué au meilleur projet suite au vote des partenaires et du public. C'est le [GROUPE QUARTIER SAINT-JEAN](#) qui a été récompensé. Recevant un panier gourmand et des tickets d'entrée pour le Festival du Court Métrage 2020, offerts par notre partenaire Sauve qui Peut le Court.

Nous remercions tous les intervenants et les partenaires qui se sont fortement mobilisés et participé à la réussite de cette semaine :

[LA COMMUNE DU VERNET](#) / [LA COMMUNE DE BESSON](#) / [LA COMMUNE DE MUROL](#) / [LA COMMUNAUTÉ DE COMMUNES DE SAINT-POURÇAIN SIOULE LIMAGNE](#) / [LA COMMUNAUTÉ DE COMMUNES SANCY](#) / [VICHY COMMUNAUTÉ](#) / [LA DIRECTION DÉPARTEMENTALE DES TERRITOIRES DE L'ALLIER](#) / [OFFICE DE TOURISME DU SANCY](#) / [LE SYNDICAT D'ÉNERGIE DE L'ALLIER](#) / [LA SOCIÉTÉ INTERSIG](#) / [LES JARDINS DES HURLEVENTS](#) / [L'ESPACE DE COWORKING DE MOULINS](#) / [SPL CLERMONT AUVERGNE](#) / [LE PARC OASIS](#) / [LE CABINET 9 CONSEILS](#) / [SAUVE QUI PEUT LE COURT MÉTRAGE](#)

Cette semaine dense et studieuse a été ponctuée par des moments festifs organisés par l'équipe de l'IADT et les Associations d'étudiants.

UN ACCOMPAGNEMENT VERS L'INSERTION PROFESSIONNELLE

L'IADT a pleinement joué son rôle d'interface entre les collectivités territoriales et le monde universitaire en diffusant auprès des étudiants de nombreuses offres de stages /emplois.

L'IADT remercie tous les partenaires et anciens étudiants de l'IADT qui nous transmettent de nombreuses offres.

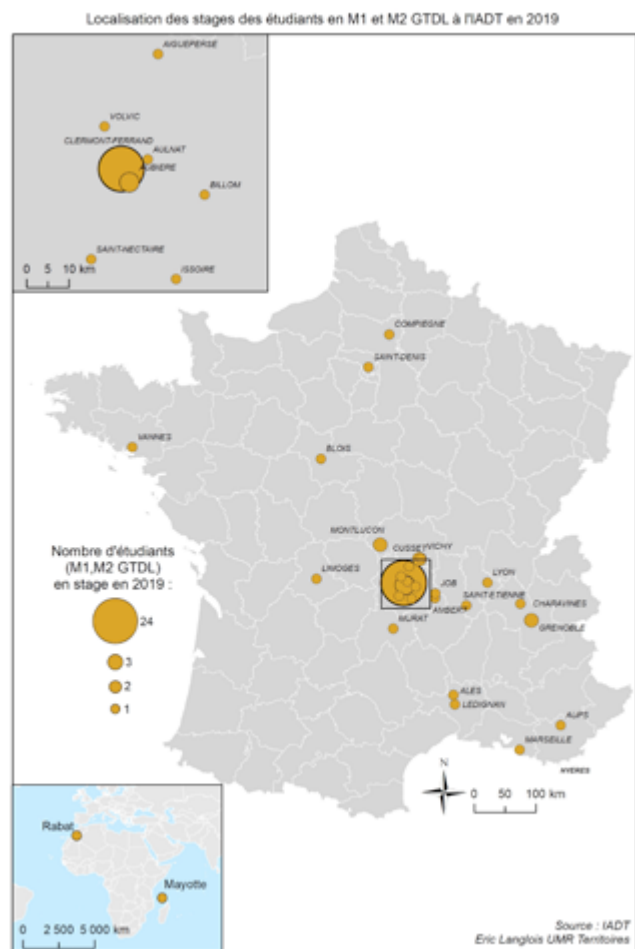

LES FORMATIONS D'ÉLUS ET DES AGENTS TERRITORIAUX

L'IADT est agréé par le Ministère de l'Intérieur pour dispenser des formations à des élus locaux. Cet agrément a été renouvelé en 2016 pour une durée de quatre ans. L'IADT propose une offre de formation complète et se veut à l'écoute de ses territoires partenaires pour co-construire des formations d'élus sur mesure. Les intervenants pédagogiques de l'IADT sont :

DES ENSEIGNANTS-CHERCHEURS (GÉOGRAPHES, CARTOGAPHES, ÉCONOMISTES, JURISTES...)

DES INTERVENANTS PROFESSIONNELS (CONSULTANTS, AVOCATS, JURISTES, URBANISTES...)

DES AGENTS TERRITORIAUX

DES ÉLUS LOCAUX

Au total ce sont plus de 80 intervenants qui peuvent dispenser des formations selon les besoins identifiés avec les commanditaires.

OFFRE DE FORMATION DES ELUS 2018

ECONOMIE / FINANCES

FINANCES PUBLIQUES : ACTUALITÉS DE LA LOI DE FINANCES 2018

COMPRÉHENSION DES COMPTES ADMINISTRATIFS

ANALYSE DE L'ENDETTEMENT

ANALYSE FINANCIÈRE RÉTROSPECTIVE ET PROSPECTIVE

TERRITOIRES RURAUX ET NOUVELLES COMPÉTENCES ÉCONOMIQUES DES COLLECTIVITÉS

QUELLES NOUVELLES SOURCES DE FINANCEMENT DANS UN CONTEXTE DE BAISSÉ DES DOTATIONS ?

FISCALITÉ ÉCONOMIQUE LOCALE : MIEUX CONSEILLER ET ACCUEILLIR LES ENTREPRISES

LE B.A. BA DES MARCHÉS PUBLICS

LA COMMANDE PUBLIQUE...

LES RESPONSABILITÉS DE L'ÉLU

LE MAIRE ET LE BRUIT

LA RÉGLEMENTATION DE LA PUBLICITÉ

LES MANIFESTATIONS SPORTIVES

DÉBITS DE BOISSONS

VIDEOSURVEILLANCE

AIRE D'ACCUEIL DES GENS DU VOYAGE

LES AUTORISATIONS D'OCCUPATION DU DOMAINE PUBLIC...

COMMUNICATION

COMMUNIQUER AVEC LES MÉDIAS / ÊTRE INTERVIEWÉ PAR DES JOURNALISTES

CONSTRUIRE SA COMMUNICATION INSTITUTIONNELLE POUR DÉMARCHER DES MÉCÈNES PRIVÉS

COMMENT AMÉLIORER LE TRAVAIL DE L'ÉLU PAR LA CONCERTATION AVEC LES CITOYENS ?

LA PRISE DE PAROLE EN PUBLIC...

URBANISME / ENVIRONNEMENT

EAU ET ASSAINISSEMENT / LOI GEMAPI

METTRE EN ŒUVRE UN PLU DANS UNE COMMUNE RURALE

LE PLU : UN DOCUMENT D'URBANISME AU SERVICE D'UNE STRATÉGIE DE DÉVELOPPEMENT

LES POLITIQUES PUBLIQUES DE DÉVELOPPEMENT DURABLE DES COLLECTIVITÉS

CIRCUITS COURTS ET RESTAURATION COLLECTIVE LOCALE

LA GESTION DU VÉGÉTAL EN VILLE

SE DOTER D'UN AGENDA 21...

RÉORGANISER SON TERRITOIRE

IMPACT DE LA RÉFORME TERRITORIALE SUR L'ORGANISATION DES OFFICES DE TOURISME

IMPACT DE LA RÉFORME TERRITORIALE SUR L'ACTION SOCIALE DE PROXIMITÉ

LES MAISONS DE SANTÉ EN MILIEU RURAL

VOIRIE ET TRANSPORTS

GESTION DES DÉCHETS

CONSTRUIRE UN PROJET DE TERRITOIRE PAR LA PROSPECTIVE...

L'IADT est également agréé en tant qu'organisme de formation professionnelle ce qui lui permet de former également des techniciens et agents territoriaux.

ACCOMPAGNER ET DEVELOPPER DES PROJETS

L'IADT est un pôle de compétences pluridisciplinaires reconnu dans le domaine du développement territorial composé à la fois d'enseignants-chercheurs et d'ingénieurs issus des établissements d'enseignement supérieurs membres et partenaires et d'intervenants et experts professionnels (consultants, techniciens des collectivités, avocats...). L'IADT est en mesure de mobiliser un vivier d'experts (géographes, cartographes, économistes, juristes, architectes, urbanistes...) pour réaliser études, diagnostics, expertises et participer à des projets de recherche-action.

LES PROJETS COLLECTIFS TUTEURÉS

L'IADT a pour mission de mettre en relation des partenaires (collectivités, acteurs socio-économiques...) issus des territoires avec les établissements d'enseignement supérieur (UCA/VetAgroSup/AgroParis Tech) en vue de réaliser des projets collectifs concrets et opérationnels. Ces études de cas permettent aux étudiants des Master accueillis à l'IADT de mobiliser et approfondir en situation des outils, savoir-faire et connaissances acquis dans le cadre de leur formation universitaire et d'apporter aux commanditaires des éléments de réponse à leurs problématiques.

Mme **Sandrine DEFENIN**, *Secrétaire administrative et pédagogique* de l'IADT, apporte un soutien administratif important à la mise en œuvre des projets collectifs tuteurés.

Monsieur **Grégoire ROUCHIT**, *Responsable numérique et NTICE*, travaille avec les étudiants sur la conception de leurs supports numériques.

Pour l'année universitaire 2018-2019 l'IADT a contribué à la mise en place et coordination d'une dizaine de projets collectifs.

CONSEIL RÉGIONAL AUVERGNE-RHÔNE-ALPES : **PASTORALISME ET AMÉNITÉS EN RÉGION AUVERGNE-RHÔNE-ALPES**

LURCY LEVIS (03) : **DIAGNOSTIC ET STRATÉGIE POUR LE TERRITOIRE**

CLERMONT AUVERGNE MÉTROPOLÉ : **ENQUÊTE SUR LE RESSENTI DE LA POPULATION CLERMontoISE VIS-À-VIS DE LA POLITIQUE CYCLABLE (USAGERS ET NON USAGERS)**

CHU DE CLERMONT-FERRAND : **PLAN DE MOBILITÉ DE LA ZONE HENRI DUNANT (CHU, CENTRE JEAN PERRIN, CENTRE MICHEL BARBAT)**

CGET : **EVOLUTION ET STRUCTURATION DE L'INGÉNIEURIE TERRITORIALE**

CGET : **OUTILS DE PORTAGE, D'ACCOMPAGNEMENT TECHNIQUE ET DE FINANCEMENT DES OPÉRATIONS IMMOBILIÈRES RÉSULTANTES DES OPÉRATIONS DE REVITALISATION DES CENTRES BOURGS DE VILLES PETITES ET MOYENNES**

CGET : **ETUDE DU STOCKAGE DES VÉHICULES EN CENTRE-HISTORIQUE**

VILLE DE CLERMONT-FERRAND : **MARCHÉ SAINT-PIERRE**

TRÉVOL (03) : **DIAGNOSTIC ET STRATÉGIE POUR LE TERRITOIRE**

CONSEIL DÉPARTEMENTAL DU PUY-DE-DÔME : **CIRCUIT DE CHARADE DE DEMAIN**

ZOOM CIRCUIT DE CHARADE DE DEMAIN

Le 6 mars 2019, les étudiants en Master2 Droit des affaires et des collectivités & Master2 Economie Territoriale ont présenté à **Jean-Yves GOUTTEBEL**, *Président du Conseil départemental* et **Jean-Paul CUZIN**, *Conseiller départemental* leur projet collectif **Circuit de Charade de demain**.

PASTORALISME ET AMÉNITÉS EN RÉGION AUVERGNE-RHÔNE-ALPES ZOOM

Suite au Projet Collectif **Pastoralisme et aménités en Région Auvergne-Rhône-Alpes**, le Conseil Régional a voté en juin 2019 un nouveau plan « Pastoralisme » visant à pérenniser l'activité pastorale et lutter contre la prédation.

LES PROJETS D'EXPERTISE ET DE RECHERCHE-ACTION

Les projets, dans lesquels l'IADT est coordinateur ou partenaire, permettent d'établir des liens entre la recherche et la formation, en associant des étudiants de l'IADT à travers des projets collectifs tuteurés ou des stages.

PSDR INVENTER - INVENTONS NOS TERRITOIRES DE DEMAIN. NOUVEAUX MODÈLES DE DÉVELOPPEMENT DES TERRITOIRES RURAUX ET PÉRI-URBAINS

Le projet INVENTER (INRA/AgroParisTech UMR Territoires - Pays du Grand-Clermont) vise à formaliser les dynamiques d'évolution des territoires ruraux et métropolitains, en prenant appui sur la gouvernance alimentaire, et à concevoir l'accompagnement du changement dans un dispositif de Recherche-Formation-Action. Pour ce faire, les chercheurs d'INVENTER s'intéressent aux territoires de projet, où s'inventent de nouvelles façons d'alimenter et d'accompagner les territoires, tant sous l'impulsion de politiques territorialisées que d'actions collectives. Le projet a donc l'ambition d'*inventer de nouveaux modèles de développement territorial*, dans un partenariat interactif et créatif, entre chercheurs et acteurs, à différentes échelles d'action.

L'IADT est partenaire de ce projet sur les actions de coordination de la valorisation des résultats. Les compétences et ressources numériques de l'IADT sont mobilisées pour créer des supports de valorisation (plaquettes, vidéos...). L'IADT participe aux groupes de travail « traduction/vulgarisation », aux COPIL et séminaires acteurs/chercheurs du PSDR.

CONSTRUIRE UNE STRATÉGIE ALIMENTAIRE TERRITORIALE ET PARTAGÉE SUR UN VASTE TERRITOIRE

ENSEIGNEMENTS PRIS EN COMPTE

L'ELABORATION DU PROJET ALIMENTAIRE TERRITORIAL DU GRAND-CLERMONT ET PNR LIVRAVOIS-FOREZ

LES CLÉS DE LA RÉUSSITE

- Un réseau d'acteurs et de territoires d'habitants de terrain qui ont permis la mise en œuvre de la stratégie.
- Une gouvernance alimentaire territoriale qui a permis de formaliser la stratégie.
- Une gouvernance alimentaire territoriale qui a permis de formaliser la stratégie.

POINTS D'ATTENTION DE VIGILANCE

- La mise en œuvre de la stratégie alimentaire territoriale est un processus complexe et long.
- La mise en œuvre de la stratégie alimentaire territoriale est un processus complexe et long.

CONCLUSION

La mise en œuvre de la stratégie alimentaire territoriale est un processus complexe et long.

CONTACTS

Philippe Nourissat, Responsable de la stratégie alimentaire territoriale

HISTOIRE DE LA DEMARCHE

2014 : Démarrage de la démarche d'élaboration d'une stratégie alimentaire territoriale.

2015 : Mise en œuvre de la stratégie alimentaire territoriale.

2016 : Formalisation de la stratégie alimentaire territoriale.

2017 : Mise en œuvre de la stratégie alimentaire territoriale.

2018 : Formalisation de la stratégie alimentaire territoriale.

CONSTRUIRE UNE STRATÉGIE ALIMENTAIRE TERRITORIALE ET PARTAGÉE SUR UN VASTE TERRITOIRE

ENSEIGNEMENTS PRIS EN COMPTE

L'ELABORATION DU PROJET ALIMENTAIRE TERRITORIAL DU GRAND-CLERMONT ET PNR LIVRAVOIS-FOREZ

LES CLÉS DE LA RÉUSSITE

- Un réseau d'acteurs et de territoires d'habitants de terrain qui ont permis la mise en œuvre de la stratégie.
- Une gouvernance alimentaire territoriale qui a permis de formaliser la stratégie.
- Une gouvernance alimentaire territoriale qui a permis de formaliser la stratégie.

POINTS D'ATTENTION DE VIGILANCE

- La mise en œuvre de la stratégie alimentaire territoriale est un processus complexe et long.
- La mise en œuvre de la stratégie alimentaire territoriale est un processus complexe et long.

CONCLUSION

La mise en œuvre de la stratégie alimentaire territoriale est un processus complexe et long.

CONTACTS

Philippe Nourissat, Responsable de la stratégie alimentaire territoriale

FACTEUR - FONDS D'AMORÇAGE POUR LA COOPÉRATION ENTRE TERRITOIRES ET ÉTABLISSEMENTS UNIVERSITAIRES ET DE RECHERCHE

Les territoires éloignés des pôles universitaires manquent de connaissances sur les ressources, savoir-faire, expertises universitaires mobilisables au service de leurs problématiques territoriales, de la qualification des acteurs socio-économiques. De ce constat et dans le cadre de ses missions, l'IADT en étroite collaboration avec l'équipe d'inTERface structure portée par la Communauté Université Grenoble Alpes (COMUE Grenoble devenue établissement public expérimental nommé «Université Grenoble Alpes » au 1er janvier 2020) a imaginé et proposé au Conseil Régional de mettre en place un dispositif expérimental intitulé FACTEUR pour Fond d'Amorçage pour la Coopération entre Territoires et Etablissements Universitaires et de Recherche, visant à permettre le déploiement des ressources universitaires dans les territoires éloignés des campus métropolitains afin de contribuer au développement socio-économique des sites excentrés et/ou ruraux.

Compte tenu du manque de lisibilité des ressources universitaires, et des contraintes d'éloignement pour les étudiants ou enseignants-chercheurs, les EPCI apparaissent comme les structures locales légitimes à repérer ou fédérer les besoins, à se constituer en interlocuteur et facilitateur des coopérations.

Dans la phase d'expérimentation, 4 EPCI pilotes (2 pour l'ex région Auvergne et 2 pour l'ex région Rhône-Alpes) ont été choisis dans une liste de 10 territoires pré-sélectionnés et classés par ordre de priorité selon des critères d'éligibilité tels que l'éloignement des pôles universitaires métropolitains, la diversité des activités économiques et présence d'activités industrielles, la capacité d'accompagnement par des structures relais locales.

Durant l'année 2019 l'IADT et l'équipe d'inTERface, en relation avec la Direction Enseignement Supérieur, Recherche, Innovation du Conseil Régional Auvergne Rhône-Alpes, ont monté ce projet novateur. Le Conseil Régional Auvergne Rhône-Alpes a définitivement voté pour la mise en œuvre de ce dispositif lors de la Commission Permanente du Conseil Régional du 28 juin 2019. Des rencontres ont alors été organisées avec les quatre EPCI sélectionnés pour cette phase d'expérimentation lesquels ont manifesté immédiatement un intérêt fort et un engagement dans ce dispositif.

Le Comité de pilotage régional, composé de membres de l'IADT de l'équipe d'inTERface et de la Direction Enseignement Supérieur, Recherche, Innovation du Conseil Régional s'est réuni pour la première fois le 17 décembre 2019. Ce premier comité a été l'occasion de faire un premier point sur les objectifs et avancées du dispositif.

ZOOM SUR LES TERRITOIRES IMPLIQUÉS DANS LE DISPOSITIF

COMMUNAUTÉ DE COMMUNES SAINT-POURÇAIN SIOULE LIMAGNE

(DÉPARTEMENT DE L'ALLIER)

La Communauté de Communes regroupe 60 communes et une population de 34 400 habitants. La dynamique territoriale permet à la CCSPSL d'être clairement identifiée comme le 4^e pôle économique et d'attractivité du département de l'Allier et fait de sa composante rurale un atout majeur. Ce territoire est riche de son économie diversifiée autour du luxe, de la logistique, de l'industrie, de l'énergie mais aussi de la valorisation de ses matières premières comme l'extraction du Kaolin. La Communauté de communes a fait le choix d'accompagner le développement de toutes ses entreprises, que ce soit des groupes de renommée internationale ou de très petites entreprises locales.

COMMUNAUTÉ DE COMMUNES AMBERT LIVRAOIS FOREZ

(DÉPARTEMENT DU PUY-DE-DÔME)

La communauté de communes Ambert Livradois Forez rassemble 58 communes et 28 800 habitants. Aujourd'hui, confrontée à un double défi : favoriser la croissance démographique tout en accompagnant le vieillissement de sa population, CCALF a engagé un profond travail de réflexion sur l'avenir de son territoire et notamment sur les questions d'accueil de nouvelles populations. Le territoire, marqué par de fortes traditions industrielles notamment autour de la tresse, du travail des métaux ou du bois, doit faire à des enjeux d'adaptation et problématiques des filières économiques et groupes industriels implantés.

COMMUNAUTÉ DE COMMUNES LES VALS DU DAUPHINÉ

(DÉPARTEMENT DE L'ISÈRE)

La Communauté de communes Les Vals du Dauphiné regroupe 36 communes et plus de 64 000 habitants. De belles entreprises industrielles sont installées sur le territoire. La prégnance du secteur productif est un élément caractéristique du tissu économique des Vals du Dauphiné. Les secteurs d'activité porteurs sont le textile technique, le travail des métaux, la mécanique générale, les industries agro-alimentaires et le luxe. C'est notamment dans cette direction que la Communauté de communes souhaite conforter son développement dans les prochaines années.

COMMUNAUTÉ DE COMMUNES DU VAL DE DRÔME EN BIOVALLÉE

(DÉPARTEMENT DE LA DRÔME)

La Communauté de communes regroupe 30 communes et 30 000 habitants. Le territoire porte la dynamique Biovallée et tend à se constituer comme éco-territoire de référence sur le plan national. Le territoire s'inscrit dans l'ambition de se positionner dans une logique d'économie productive et pas seulement dans une logique d'économie résidentielle. Le projet est d'accompagner les acteurs socio-économiques du territoire sur les deux axes forts du territoire : de la transition et l'innovation.

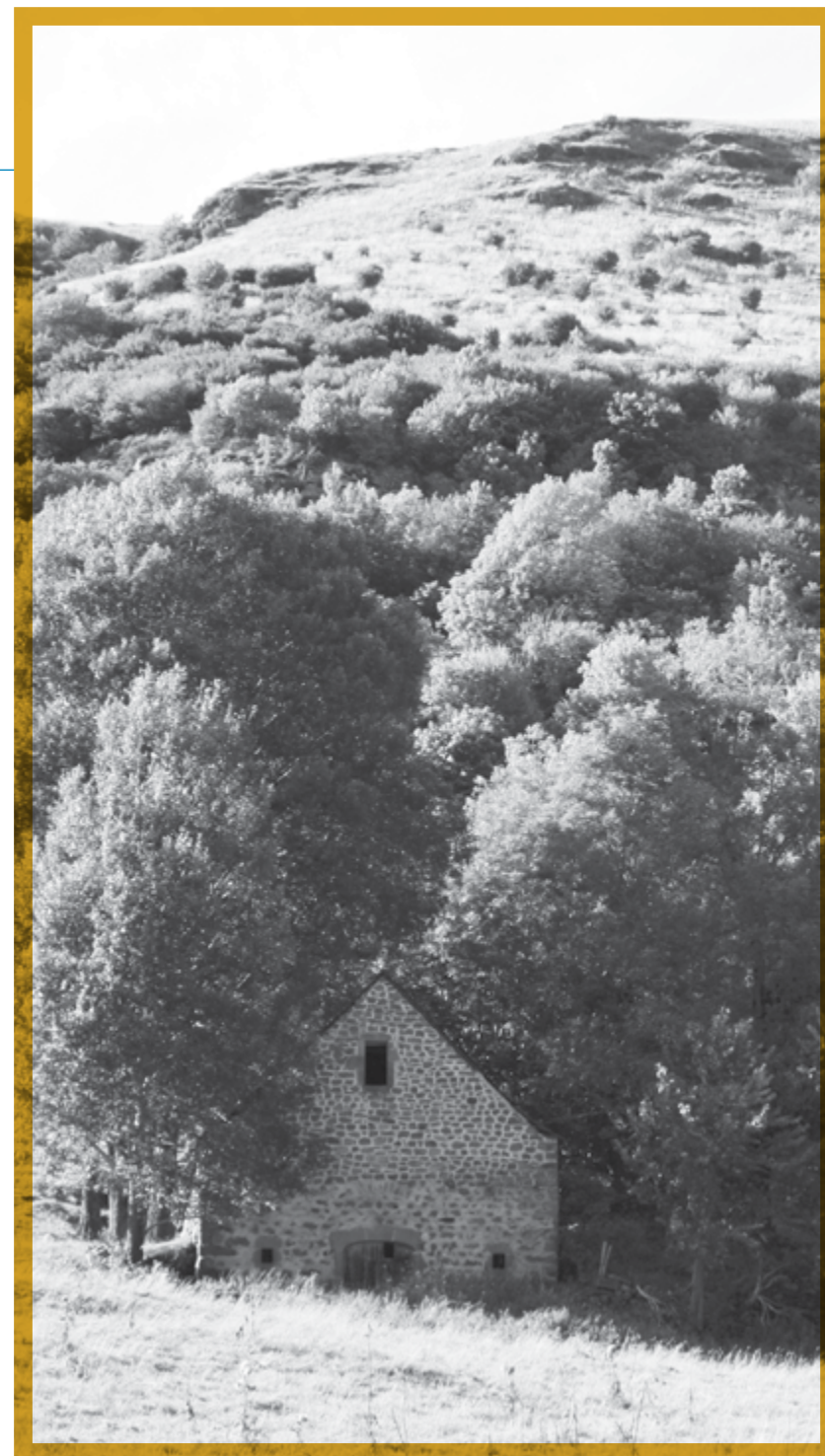

DISPOSITIF FACTEUR
PHASE D'EXPÉRIMENTATION

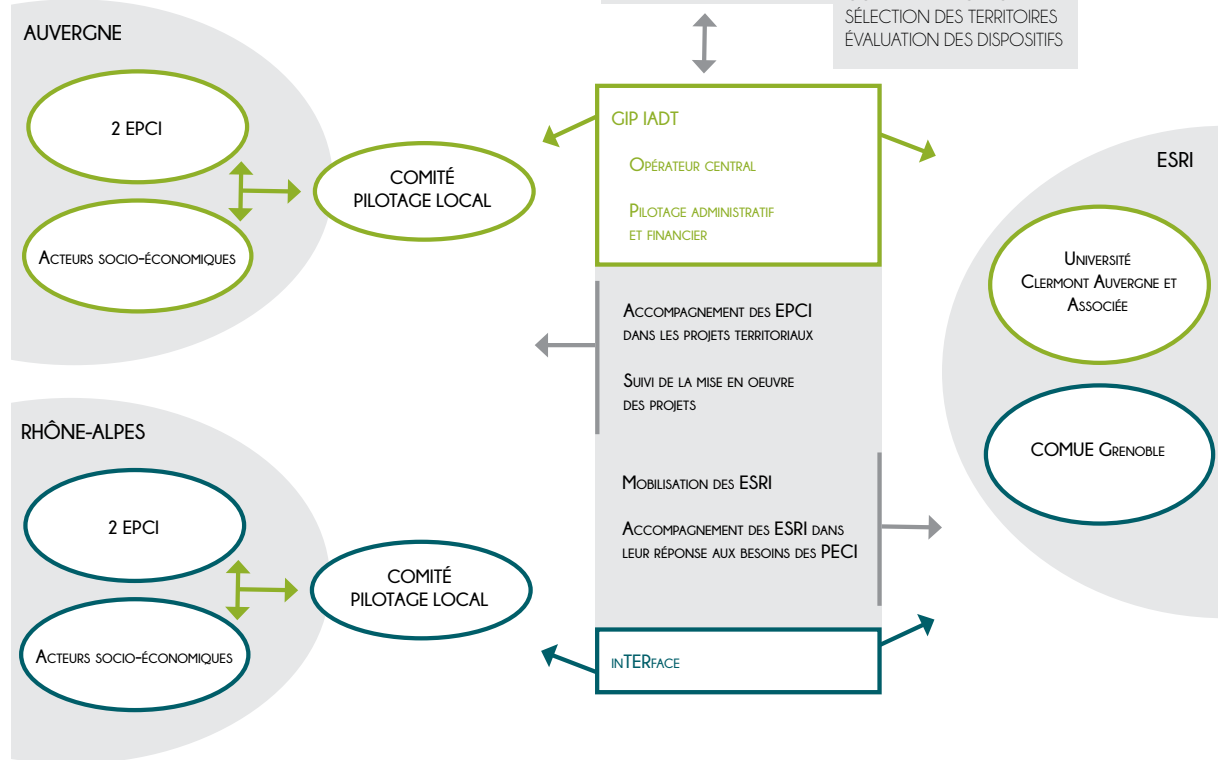

DISPOSITIF FACTEUR
FLUX FINANCIERS

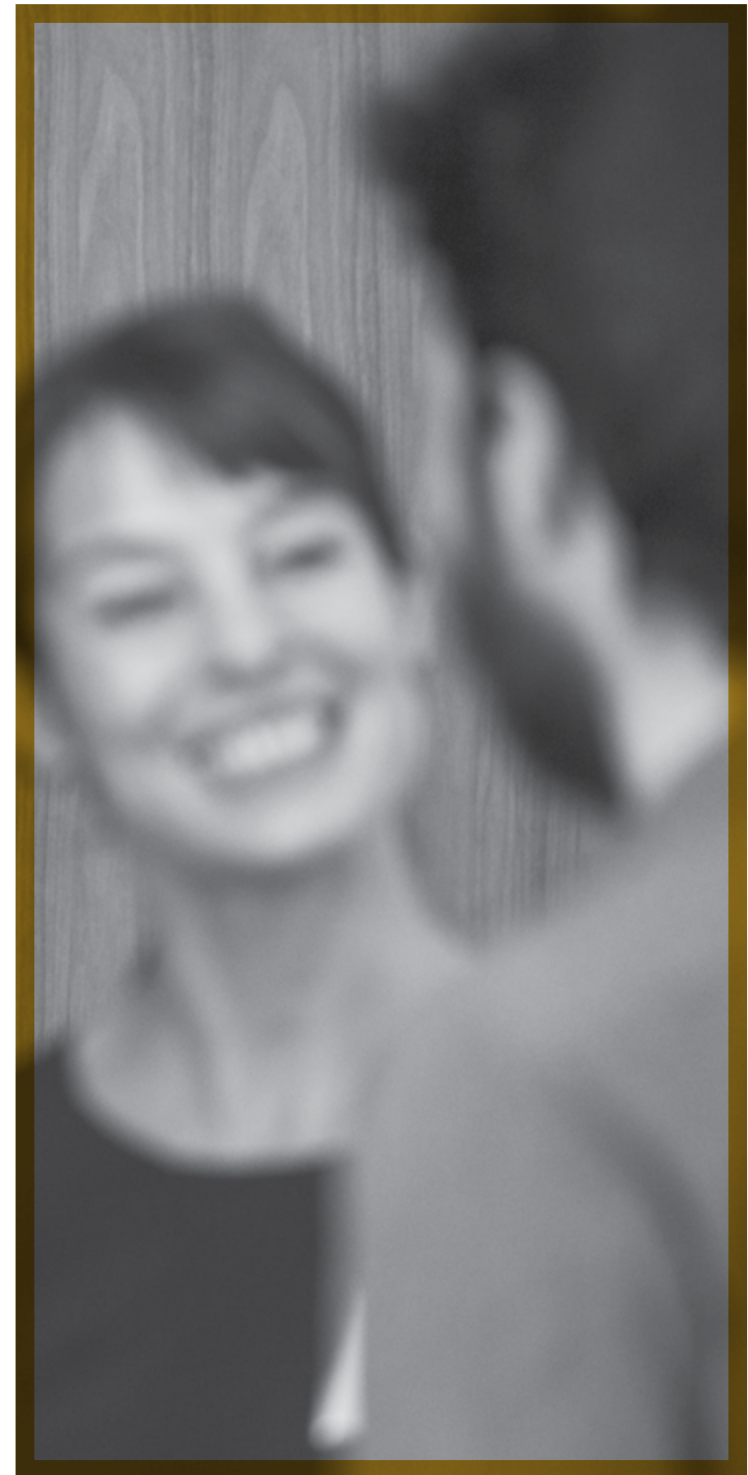
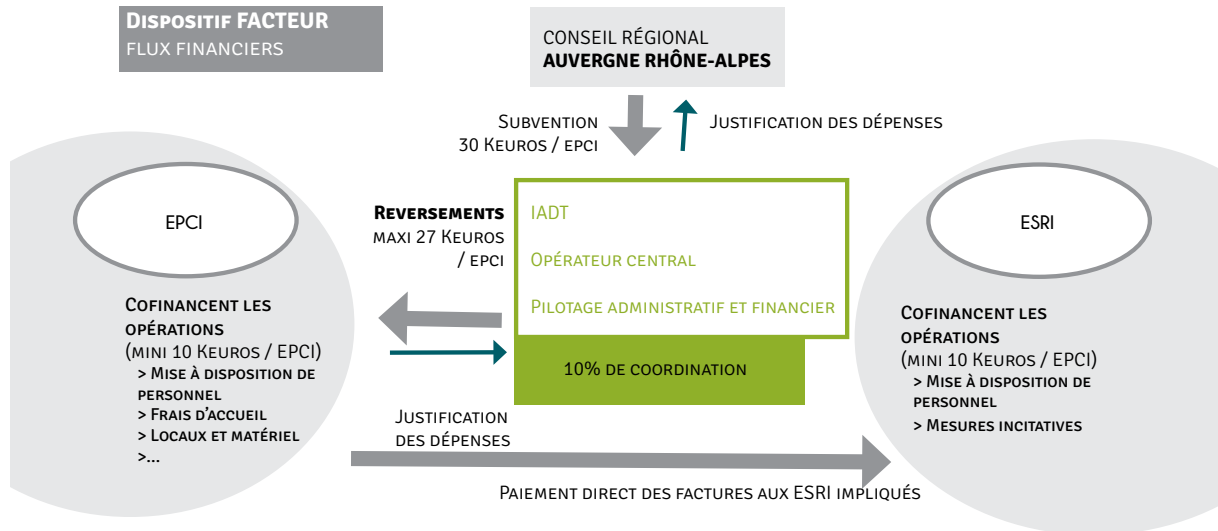

TEMOIN ACCUEILLIR ET TRANSMETTRE EN MILIEU RURAL : OUVRIR VERS DES INITIATIVES NOVATRICES

L'association Installer en Massif Central porte le projet en partenariat avec l'IADT et Sol et Civilisations. L'objectif principal de ce projet est de faire émerger des réponses innovantes co-conçues avec l'ensemble des acteurs concernés afin de faciliter les projets de transmission des exploitations agricoles dans le Massif Central et de pérenniser la vie du territoire et son attractivité.

Dans le cadre de ce projet partenarial, l'IADT apporte une expertise méthodologique à la démarche en impliquant à la fois des étudiants et des enseignants-chercheurs (géographes, cartographes, économistes...) permettant une approche pluridisciplinaire et un encadrement pédagogique de qualité.

L'IADT a coordonné des enquêtes qualitatives menées auprès des acteurs du territoire Massif Central en vue de recueillir leurs vécus, problématiques rencontrées, attentes, idées de solutions ; animé des groupes de travail et ateliers participatifs ; réalisé une analyse et une synthèse des résultats. Des stages et un projet collectif ont été menés.

ZOOM STAGE DE CLAIRE LEMMET / CONFÉRENCE DE CLÔTURE

Zoom sur le stage de Claire Lemmet et sur la conférence de clôture qui s'est tenue le lundi 18 novembre à la Cité régionale de l'Agriculture. Lors de cette rencontre qui a réuni plus de 50 personnes, Claire Lemmet a présenté les outils méthodologiques préparés dans le cadre de son stage (fiches-action sur les territoires et sur différents enjeux thématiques, vidéos réalisées avec différents types d'acteurs). Des tables-rondes ont permis d'échanger sur les retours d'expérience des territoires engagés (Roannais, Hautes Terres Communauté dans le Cézallier du Cantal, PETR Vallée de la Dordogne corrézienne) et de réfléchir aux perspectives du projet en associant divers partenaires (Commissariat de Massif, SIDAM, Crédit Agricole, Régions, AFDI, organismes de recherche...). Les participants se sont accordés sur l'intérêt d'une démarche multi-acteurs et multi-échelles, sur le besoin de coordination à une échelle locale avec remontée à l'échelle du Massif, sur le besoin d'animation pérenne, d'expérimentation et de capitalisation des nombreuses initiatives en cours.

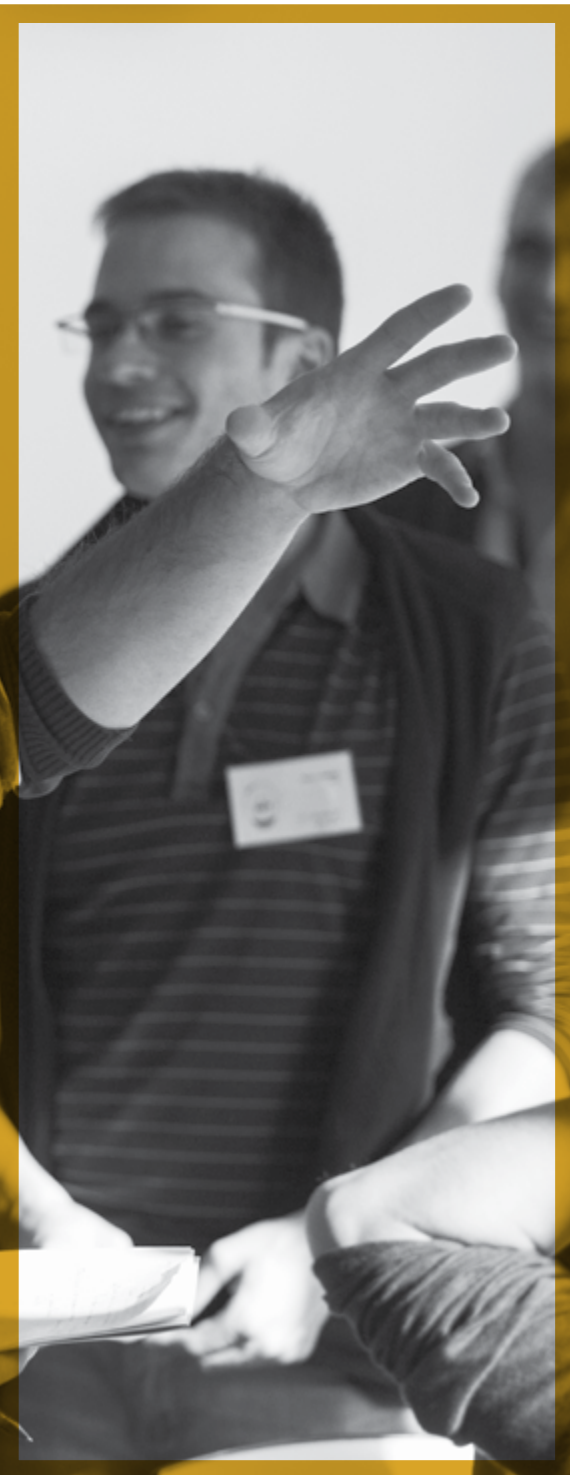

AMORCE ADAPTATION DES TERRITOIRES DE MONTAGNE ET DU TOURISME FACE AU CHANGEMENT CLIMATIQUE

L'ADT est partenaire avec l'UMR Territoires et l'UMR PACTE de ce projet de trois ans piloté par l'Irstea de Grenoble (laboratoire Ecosystèmes et Sociétés en Montagne) et financé par le Conseil Régional dans le cadre de l'AAP Pack Ambition Recherche 2018.

Ce projet de recherche-action s'intéresse aux difficultés rencontrées par les territoires de moyenne montagne, ancrés sur le développement du tourisme hivernal, face au changement climatique. Faisant l'hypothèse que la diversification touristique constitue un des leviers possibles de leur adaptation, il vise à définir une méthodologie permettant d'accompagner ces territoires dans cette diversification. L'approche proposée par le projet AMORCE sera élaborée et mise en application en collaboration avec les acteurs de deux territoires de moyenne montagne partenaires du projet : la communauté de communes du Haut-Chablais et le Massif du Sancy.

L'ADT organisera et portera des ateliers participatifs s'appuyant sur un outil de modélisation-concertation développé dans le cadre du projet dans la perspective de réaliser un diagnostic externe avec les visions qu'ont les acteurs de leur territoire (acteurs économiques, politiques, associatifs) de sa vulnérabilité face au changement climatique.

L'ADT sera également mobilisé sur l'organisation de sessions et/ou de modules d'ingénierie sur l'accompagnement de la transition touristique et la co-construction avec les acteurs socioéconomiques des territoires d'études de projets collectifs tuteurés et d'offres de stage de master. Au printemps 2019, l'ADT est allé à la rencontre de plusieurs acteurs clés du territoire, le Président de la Communauté de Communes du Massif du Sancy, le directeur de l'Office de tourisme du Sancy, le Maire de Murol afin d'échanger sur ces problématiques d'adaptation.

DYNAMIQUES TERRITORIALES EN MASSIF CENTRAL

L'ADT est partenaire du projet « Dynamiques territoriales en Massif Central coordonné par le GIP Massif Central et financé dans le cadre du FEDER-POI Massif Central. L'IRSTEA de Grenoble est également partenaire. L'objectif de ce projet est d'accompagner les territoires du Massif Central pour co-construire des projets porteurs de solutions nouvelles favorisant l'attractivité et la valorisation des ressources. Dans ce cadre, L'ADT participe à la mise en place d'une interface cartographique à l'échelle du Massif en réponse aux besoins des territoires.

Réalisation de cartes à la demande en réponse aux sollicitations des territoires (Une convention a été signée entre l'ADT et l'UMR Territoires qui a des compétences en géomatique/SIG).

Réalisation par l'ADT d'outils pédagogiques : Tutoriels vidéos.

AP3C ADAPTATION DES TERRITOIRES DE MONTAGNE ET DU TOURISME FACE AU CHANGEMENT CLIMATIQUE

L'IADT est partenaire du projet AP3C porté par le Service interdépartemental pour l'animation du Massif central (SIDAM) et financé dans le cadre de la Convention interrégionale du Massif central 2015-2020.

Ce projet se distingue par sa méthode climatique qui s'abstient des défauts des modélisations classiquement utilisées, en produisant ses propres projections climatiques compatibles avec le changement climatique réellement engagé depuis 1980 et s'appuie sur l'analyse de l'évolution de différents paramètres météorologiques (températures, pluviométrie et ETP) relevés chaque jour entre 1980 et 2015 sur un réseau d'environ 100 stations réparties sur le Massif. Ces projections font ensuite l'objet d'un traitement statistique et cartographique. Il s'agit d'un projet de R&D innovant et ambitieux qui illustre les changements climatiques en cours au plus près du territoire et apporte des éléments concrets en matière d'adaptation. La finalité de ce programme est une appropriation de la méthode et des résultats du volet climatique du projet AP3C par les acteurs du Massif central.

HADECOT-BOIS HABITAT ET DÉVELOPPEMENT ÉCONOMIQUE DES TERRITOIRES DE LA RÉGION AUVERGNE-RHÔNE-ALPES : LE CAS DE LA FILIÈRE BOIS DE CONSTRUCTION

L'IADT est partenaire avec la ComUE UGA, InTERface, l'UMR Sols, solides, structures (3SR), risques du projet coordonné par l'École nationale supérieure d'architecture de Grenoble (ENSAG) financé par le Conseil Régional d'Auvergne-Rhône-Alpes dans le cadre du Pack Ambition Recherche.

La nécessité de procéder à une transition énergétique, environnementale et sociale interroge les modes de production de l'architecture, et particulièrement l'empreinte carbone de l'ensemble du cycle de vie du bâtiment (extraction des matières premières, production des matériaux, construction, utilisation et maintenance, déconstruction et recyclage). Elle pose également la question de son déploiement dans les territoires en termes de développement local et de bénéfices socio-économiques associés. Ce projet de recherche-action vise à travailler avec les acteurs professionnels de la filière bois de construction, dans une logique de cluster émergent et de participer à la consolidation d'une culture constructive commune locale en région Auvergne-Rhône-Alpes sur l'architecture en bois autour des innovations constructives dans le domaine de la construction neuve et de la rénovation du patrimoine bâti existant.

L'IADT a participé à la journée de lancement du projet de recherche HaDEcoT-Bois du 12 décembre 2020 en présence des partenaires et acteurs de la filière.

FIRAH
OUTILLER LES ACTEURS DES TERRITOIRES POUR VIVRE, TRAVAILLER ET CHOISIR D'ÉVOLUER AVEC UN HANDICAP EN MILIEU RURAL

L'ADT est partenaire du projet FIRAH coordonné par l'UMR Territoires et l'ADAPT et financé par la Fondation Internationale de Recherche Appliquée sur le Handicap. Il s'agit de mener une recherche-action s'appuyant sur une collaboration entre universitaires et acteurs, en particulier sur l'épaisseur de l'histoire des ESAT agricoles/ruraux et sur l'expression actuelle des personnes qui y travaillent, dans le but de favoriser le libre choix d'une activité professionnelle pour les personnes en situation de handicap (en particulier psychique et mental) résidant en milieu rural, élaborer de nouvelles perspectives pour un futur outillé à spectre large de choix de vie.

EXPERTISES AU SERVICE DES TERRITOIRES

En 2019, l'expertise de l'IADT a été sollicitée à de nombreuses reprises par les acteurs des territoires.

CRÉATION DE L'AGENCE NATIONALE DE COHÉSION DES TERRITOIRES

Laurent Rieutort a été auditionné en janvier 2019 par Mme Yolaine de Courson, députée de Côte-d'Or, et rapporteure de la proposition de loi, portant création d'une Agence nationale de la cohésion des territoires. A cette occasion, il a présenté l'IADT et évoqué la possibilité que des chercheurs participent au Conseil d'administration de l'ANCT ; l'article 3 de la loi n° 2019-753 du 22 juillet 2019 portant création d'une Agence nationale de la cohésion des territoires, propose ainsi que « des personnalités qualifiées assistent au conseil d'administration avec voix consultative ».

LE CONSEIL ECONOMIQUE, SOCIAL ET ENVIRONNEMENTAL RÉGIONAL AUVERGNE-RHÔNE-ALPES (CESER)

Le Conseil Economique, Social et Environnemental Régional Auvergne-Rhône-Alpes (CESER) et sa Commission n° 4 « Territoires, transport et numérique » a auditionné Laurent Rieutort le 7 février dans le cadre du projet sur les spécificités des territoires d'Auvergne-Rhône-Alpes et les dynamiques collectives. L'IADT a été également sollicité par le CESER (et le nouveau « CESER des jeunes ») pour traiter un questionnaire « Pour une cantine plus éco-responsable » à destination des lycéens de la Région Auvergne-Rhône-Alpes. Cette vaste enquête a été co-construite avec le Rectorat et Conseils Académiques à la Vie Lycéenne) est mis en ligne fin décembre 2019. En 2020, l'IADT contribuera à la restitution des résultats.

CONSEIL GÉNÉRAL DE L'ALIMENTATION, DE L'AGRICULTURE ET DES ESPACES RURAUX (CGAAER)

Le CGAAER a auditionné à deux reprises Laurent Rieutort dans le cadre de sa mission concernant « les conditions d'une pérennité économique de l'élevage » dans le Massif central. Pour les inspecteurs de l'administration, l'agriculture locale « ne trouve pas les marchés susceptibles de payer ses produits à leur juste valeur ». Partant de ce constat, les inspecteurs encouragent le ministère à valoriser les bénéfices environnementaux des exploitations. La mission suggère ainsi de remplacer le système d'aide actuel « par un montant de rémunération annuelle pour service rendu d'environ 875 €/l'hectare ». La mesure augmenterait de 75% le budget alloué à l'agriculture locale, mais constituerait une incitation à maintenir, selon les inspecteurs, « l'un des élevages les plus respectueux des objectifs nationaux de transition agroécologique » (voir : <https://agriculture.gouv.fr/evolution-de-lelevage-dans-le-massif-central>).

RAPPORT RURALITÉS ET AGENDA RURAL

Laurent Rieutort a été auditionné par le CGET en avril 2019 afin d'alimenter le rapport « Ruralités : une ambition à partager » de la mission « Agenda rural » remis à la ministre de la Cohésion des territoires et des Relations avec les collectivités territoriales. Les 200 propositions formulées viendront nourrir un plan d'actions à travers un « Agenda rural » déployé dans la durée. Une démarche qui fait écho à l'initiative européenne de développer un agenda rural dans l'Union européenne, à l'instar de son agenda urbain.

PARLEMENT MONTAGNE RÉGION OCCITANIE

Laurent Rieutort a participé à la réunion plénière de rentrée du Parlement de la Montagne qui s'est tenue le 15 avril 2019 à Mende (Lozère) et co-animera ensuite, avec l'Université de Toulouse, un groupe de travail « prospective ».

JOURNÉES MOBILITÉS

Le 16 mai à VetAgo Sup, dans le cadre du colloque « Quelles mobilités dans les territoires peu denses ? »,

organisé en partenariat avec le SMTC Clermont-Ferrand, l'Association Nationale des Nouvelles Ruralités (ANNR), et le CGET, Laurent Rieutort est intervenu sur « Les défis de la mobilité face à la diversité des trajectoires dans les territoires » avant de jouer le rôle de fil rouge de la journée de débats.

ASSEMBLÉE GÉNÉRALE DE VIAMECA

Lors de cette AG qui s'est tenue à l'ISIMA le 26 juin, les perspectives de rapprochement des deux pôles de compétitivité Mont Blanc Industries et ViaMéca ont été présentées et Laurent Rieutort a assuré une conférence sur « Territoires industriels en Région Auvergne-Rhône-Alpes : mieux appréhender les synergies et complémentarités ? ».

CLUSTER « RURALITÉ »

Cluster « Ruralité » est un outil de la Région Nouvelle Aquitaine au service des élus et des habitants de la ruralité. Cette structure doit être en capacité de générer des projets expérimentaux innovants dans les territoires ruraux. Laurent Rieutort a été sollicité pour intervenir lors du conseil plénier du 27 juin 2019. Après avoir fait une allocution introductive, Laurent Rieutort a fait une intervention portant sur « Non à la résignation du monde rural ! La réponse par le réseau et l'action collective ».

ÉCOLE ET RURALITÉ

C'est en cherchant comment les territoires ruraux de l'académie de Dijon pouvaient s'inscrire dans une démarche « apprenante », qu'est née l'idée du séminaire de réflexion « Ecole et ruralité ». A l'invitation de l'Académie de Dijon et en présence de la rectrice de l'académie de Dijon et de Patrice Joly, sénateur de la Nièvre, Laurent Rieutort a apporté son expertise lors de cette journée d'étude le 2 octobre 2019. Sa présentation a porté sur « co-construire une École rurale de qualité pour renforcer l'attractivité des territoires ».

QUEL DÉVELOPPEMENT ÉCONOMIQUE POUR DES TERRITOIRES INTERMÉDIAIRES ?

La Chambre de Commerce et d'Industrie, la Chambre de Métiers et de l'Artisanat et la Chambre d'Agriculture du Cher ont sollicité l'expertise de Laurent Rieutort dans le cadre d'une conférence-débat (15 novembre 2019) portant sur « Quel développement économique pour des territoires intermédiaires comme le Cher ? Quelles actions mettre en œuvre pour créer une réelle attractivité ? » Laurent Rieutort a présenté les grandes tendances socio-économiques des territoires intermédiaires et les points forts pouvant être mis en avant dans une approche prospective. Enfin, il a évoqué les voies de développement économique. Son intervention a été illustrée d'exemples concrets et d'expériences de développement dans différents territoires français.

PROJET DE SMART VILLAGE À VILLENEUVE-SUR-ALLIER

Suite au travail des étudiants sur le projet de « Villeneuve Sur Allier Smart Village » effectué lors de la semaine de pré- rentrée 2018, la DDT 03 a sollicité l'IADT pour participer avec des bureaux d'étude (Mon Territoire Numérique et Perspectives) à la construction de la démarche. Plusieurs réunions de travail et des rencontres avec l'équipe municipale ont permis d'aider la commune dans la préparation de son projet.

ATELIER DES TERRITOIRES – L'A79 : OUTIL DE DYNAMISATION DU TERRITOIRE

Dans le cadre du projet de sécurisation de l'actuelle RCEA en la transformant en axe autoroutier majeur de liaison entre la côte Atlantique et le cœur de l'Europe, la DDT03 a élaboré un dossier en réponse à l'AMI « Amplifier la transition écologique avec les territoires » de la session thématique nationale de l'Atelier des territoires, lequel a été sélectionné parmi les 5 lauréats nationaux. Dès le début, l'IADT a été associé à ce projet de faire de la future A79 un levier de dynamisation du territoire et de renforcement de son attractivité dans un contexte de transition écologique. L'IADT a participé au séminaire de lancement de l'atelier des territoires le 11 décembre 2019 en présence de Mme la Préfète de l'Allier, les représentants des collectivités (conseil départemental, EPCI, communes), les services de l'état (DDT03, DREAL...) et des acteurs socio-économiques.

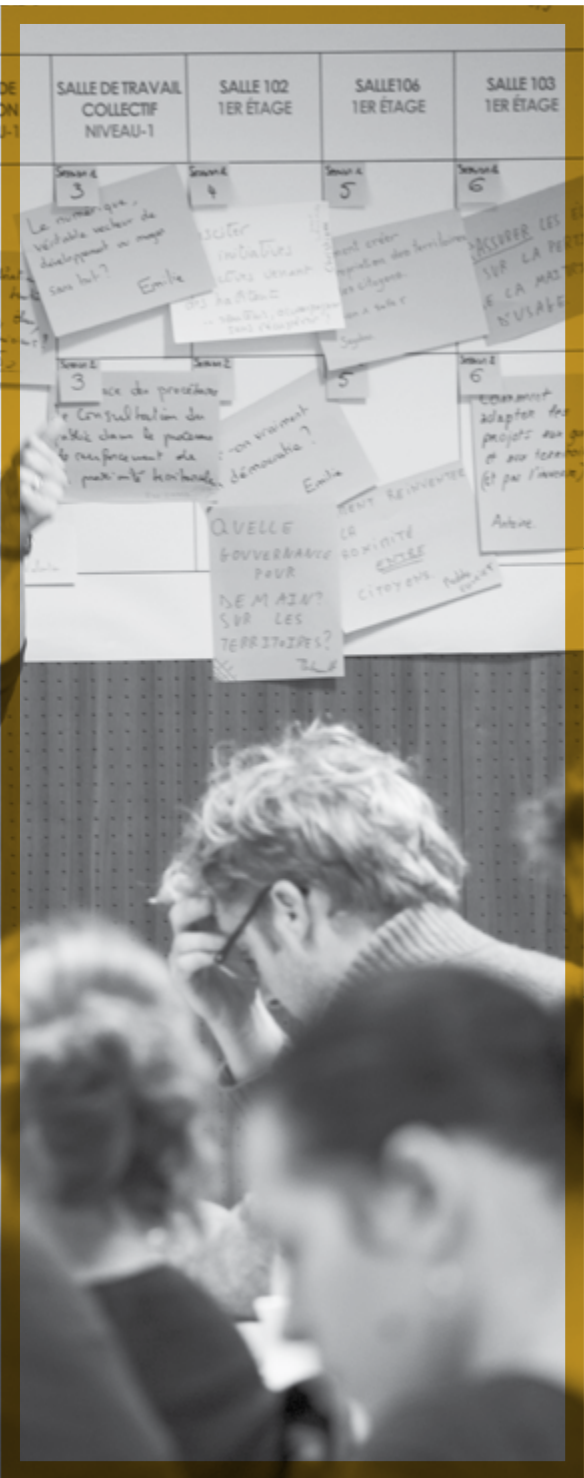

ASSOCIATION DES MAIRES RURAUX DE HAUTE-SAVOIE

Lors du Congrès de l'association des Maires Ruraux de Haute-Savoie, qui s'est tenu à Ayzé, le samedi 28 septembre, en présence de M. Christophe Fournier, Président de l'Association des Maires Ruraux de Haute-Savoie, de M. Pierre Lambert, préfet, de M. Martial Saddier, Député de Haute-Savoie, Président du comité de Bassin Rhône Méditerranée Corse, et à l'invitation de Mme Sylviane Noël, sénatrice, Laurent Rieutort a présenté une communication sur « Les communes rurales, des potentiels à valoriser durablement ».

INAUGURATION DU CENTRE ERASME

Comme partenaire du Centre ERASME, Centre d'excellence Jean-Monnet, mettant en commun des ressources scientifiques, humaines et de documentation pour les études et la recherche en matière de développement durable dans l'espace européen, l'ADT a participé à son inauguration le 8 avril à Polytech Clermont-Ferrand. Ce centre bénéficie d'un label décerné par l'Europe et visant à reconnaître un certain degré d'expertise en matière de développement durable sur le site clermontois. L'ADT accueillera certaines manifestations et apportera sa contribution sous la forme de cours en présentiel ou à distance, ainsi que de diffusion de méthodes liées aux territoires, de mobilité et villes durables.

VILLES APPRENANTES UNESCO

L'ADT participe depuis l'origine à la dynamique enclenchée depuis qu'en 2017, Clermont-Ferrand a rejoint le réseau international UNESCO des « villes apprenantes ». Le directeur de l'ADT participe aux réunions du Comité d'orientation et scientifique de la démarche et un projet de conférence internationale intitulée « Du quartier à la ville apprenante : apprentissages et dynamiques territoriales - Regards croisés acteurs-chercheurs » et coordonné par l'ADT a été élaboré avec les partenaires au deuxième semestre 2019. Cette conférence devrait se tenir en octobre 2020.

Parallèlement, à la demande de la ville de Charleroi qui souhaite rejoindre le réseau, Laurent Rieutort est intervenu pour présenter la démarche lors de la rentrée académique du Campus UCharleroi le jeudi 24 octobre 2019.

VALORISER – DIFFUSER – ECHANGER

L'IADT UN ESPACE DE RENCONTRES ET DE DIALOGUE

FESTIVAL DU COURT MÉTRAGE

Février 2019
Accueil du Festival du Court Métrage

SOIRÉE DES MÉTIERS DU TERRITOIRE

Le 20 mars 2019, l'IADT a organisé en partenariat avec le Lycée Fénelon de Clermont-Ferrand une « soirée des métiers du territoire » destinée aux étudiants des classes préparatoires des lycées Fénelon et Blaise Pascal. Cette rencontre avait pour objectif de présenter et d'échanger autour des différents métiers et formations en lien avec le développement des territoires. L'association des anciens étudiants de l'IADT s'était également mobilisée pour venir témoigner.

VILLAGE DES INNOVATIONS

Le 6 avril 2019 à l'occasion de la Clermont Innovation Week, Astuscience a organisé en partenariat avec l'IADT le **village des innovations** permettant au grand public d'explorer les innovations en recherche privée/publique à travers plusieurs pôles : des démonstrations, un makerspace itinérant, un livinglab et un cabinet de créativité.

CONFÉRENCE DÉVELOPPEMENT RURAL PAR LA COOPÉRATION

Le 15 mai 2019 l'IADT en tant que partenaire a accueilli une conférence/débat organisée dans le cadre de la Mobilisation Collective pour le Développement Rural par l'Institut des Territoires Coopératifs (InsTerCoop), Confédération Générale des SCOP (CGSCOP), Fédération Nationale des CUMA -FNCUMA), Coopérer pour Entreprendre, Réseau des Collectivités Territoriales pour une Economie Solidaire (RTSE), le Réseau National des Maisons des Associations (RNMA) et Cap Rural.

L' IADT EST ÉGALEMENT UN LIEU DE VIE ETUDIANTE

Les associations d'étudiants l'AETA, l'AMCT, So'Urba, DYNSTAR et Géotrip participent activement à la vie de l'IADT !

8 mars 2019 - Le **DÉBAT ÉTUDIANT** organisé par l'Association des Masters Collectivités Territoriales autour des questions de la démocratie et citoyenneté, de l'organisation de l'état et des services publics, de la transition écologique...

Le 12 mars à l'IADT, **ENGAGEMENT ET UNIVERSITÉ**, Comment les acteurs universitaires s'engagent-ils sur notre territoire ? organisée par l'association étudiante REGIS du Master ISDT.

Le 19 mars les étudiants du Master DYNSTAAR ont organisé une soirée projection / débat autour du film **POUR QUE CHANTE LA MONTAGNE** en présence de Joseph Paroix, berger béarnais...

Le 9 avril, **LA NUIT DE LA GÉOGRAPHIE** s'est tenue en partie à l'IADT avec l'organisation d'ateliers.

Le 17 septembre, conférence et exposition de photos sur le **VOYAGE EN GRÈCE** des étudiants du Master2 DYNSTAAR (évolution du secteur agricole, mobilisation des femmes dans le cadre des coopératives pour sortir de la crise économique, Culture et traditions à travers différents aspects concrets).

COLLOQUES, SEMINAIRES

PSDR INVENTER - SÉMINAIRE CHERCHEURS-ACTEURS

Le 5 juin, l'IADT a participé à l'organisation du séminaire chercheurs-acteurs du PSDR Inventer. Pour le rendre plus interactif, concret et vivant, ce séminaire a été organisé en itinérance. Il a débuté aux Cézeaux, à Aubière, puis à Thiers, Vollore-ville, et à Pérignat es Allier. A chaque arrêt une présentation de chercheur, un témoignage d'acteur, une visite et une plaquette ont permis aux participants de réfléchir aux questions suivantes :

- Quels liens entre Recherche et Action dans le projet PSDR Inventer
 - Quels acteurs investissent la question alimentaire ?
 - Quelles articulations entre politiques publiques et initiatives locales ?
 - Que retenir de cette journée : impressions, questions à la Recherche, idées d'actions pour le Projet Alimentation Territoriale du PNR Livradois-Forez et du Grand Clermont ?
- Le séminaire a réuni au total près d'une cinquantaine de personnes dont des étudiants de l'IADT.

COLLOQUE MIGRATIONS

Le bureau du Comité de Clermont-Ferrand de la Société des membres de la Légion d'honneur, l'IADT et France-Algérie ont organisé une conférence sur les conséquences des "crises" migratoires dans le monde actuel. Une occasion de mieux comprendre les conséquences sociales et économiques des "migrations" (6 juin 2019). Avec la participation de Son excellence Sandra FUENTES-BERAIN ROBCIS, Ambassadeur Émérite du Mexique, Commandeur de la Légion d'honneur

LES RENCONTRES DE L'IADT - EN PARTENARIAT AVEC L'ASSOCIATION DES MAIRES RURAUX DU PUY-DE-DÔME (19 SEPTEMBRE 2019) QUELLES RÉPONSES FACE À L'ACCENTUATION DE LA FRACTURE TERRITORIALE

LA CONFÉRENCE INTERNATIONALE FRANCOPHONE SAGEO 2019 À L'IADT

L'édition 2019 de la conférence internationale francophone SAGEO, événement annuel majeur dans le paysage de la Géomatique, de l'Analyse Spatiale et des Sciences de l'Information Géographique, était organisée à Clermont-Ferrand sur le thème « des Transitions territoriales pour l'agriculture et l'alimentation de demain ».

Les 14 et 15 novembre, l'IADT a accueilli des sessions plénières, des ateliers participatifs, des sessions démonstrations et posters. Cette édition a été l'occasion de présenter des travaux de recherche récents et de réunir des chercheurs de disciplines diverses (informatique, géographie, archéologie, urbanisme, sciences de l'environnement, agronomie, etc.). Promouvoir les échanges entre les différents acteurs du monde de la géomatique (chercheurs et enseignants-chercheurs, ingénieurs, gestionnaires, aménageurs, entrepreneurs...) qui œuvrent au développement et à la valorisation des recherches au sein et auprès des organismes publics, des entreprises et des collectivités territoriales.

Cette édition 2019 était organisée par l'INRAE, l'IADT, l'UCA, sous l'égide du GdR MAGIS du CNRS avec la participation du Conseil Régional Auvergne-Rhône-Alpes, la Ville de Clermont-Ferrand, Clermont-Auvergne-Métropole.

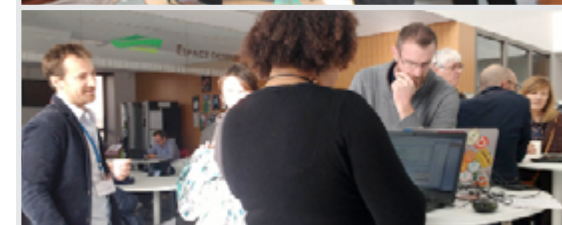

RESSOURCES NUMÉRIQUES

Un nombre important de productions numériques sont réalisées au cours de l'année, tant en collaboration avec les enseignants, qu'en accompagnement des étudiants que dans le cadre d'évènements accueillis à l'IADT.
En voici quelques exemples :

GLOQUAL

Réalisation des captations vidéo des interventions de **Marie HOUDART (IRSTEA)** et **Laurent RIEUTORT (IADT, UCA)** dans le cadre de l'option **Global Quality in European Livestock (GLOQUAL)** du parcours **DYNTAAR**, destinées à être sous-titrées et diffusées sur le web :

	Émergence de besoins	Développement territorial de fait en partie de besoins	Développement industriel de fait en partie de besoins
Dimension sectorielle	- Conditions géographiques - Solonchons	- Milieux pastoraux - Pâturage plus ou moins touristique	- Proximité avec routes - Services industriels - Coopération des éleveurs - Acteurs industriels
Dimension organisationnelle		- Paysages amovibles	- Développement des infrastructures - Organisation filière
Dimension sociale		- Profil de territoire PMU - Politiques régionales et départementales	Identité locale

A DISTANCE

De nombreuses **visioconférences** mises en place pour des projets collectifs, des séminaires, des interventions ou des cours à distance.

PLATEFORME DYNAMIQUE TERRITORIALE DU MASSIF CENTRAL

Tutoriels vidéo réalisés en collaboration avec **Eric LANGLOIS** (*UMR Territoires*) pour l'Interface cartographique et statistique du Massif central dorénavant disponible.

Cette plateforme associe des laboratoires de recherche (situés au sein de chacune des quatre régions concernées par le Massif central) ainsi que des associations œuvrant dans le champ de l'aménagement et du développement des territoires et dont les travaux sont liés à des thématiques mises en exergue par les Programmes Massif central 2014-2020.

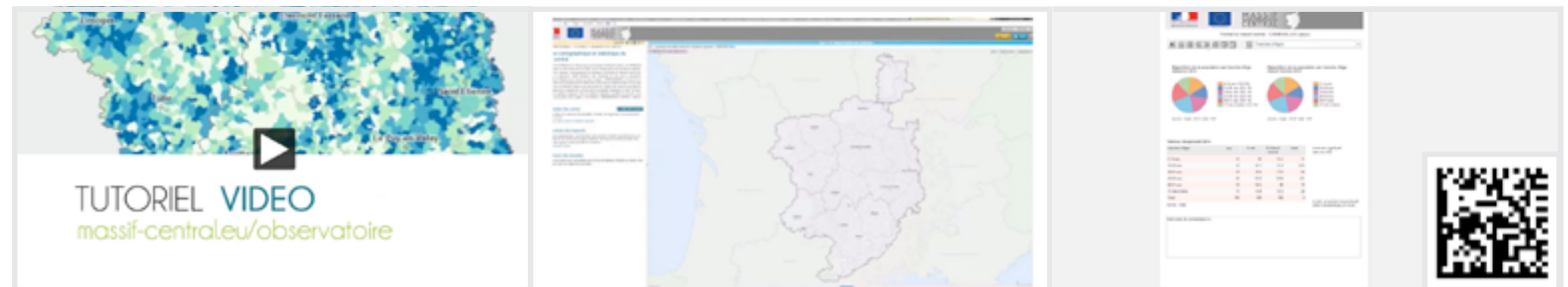

MISE EN PAGE / PAO

Réalisation et création de visuels et de mises en page

EVÈNEMENTS

DOCUMENTS POUR DES PUBLICATIONS

SUPPORTS DE COMMUNICATION

RENDUS DE PROJETS COLLECTIFS

PROJETS DE PARUTION (Actes d'un colloque / ouvrage de plus de 300 pages)

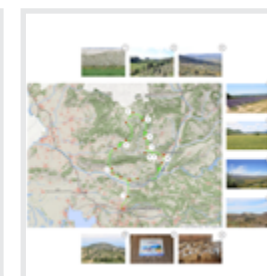

INTERCOMMUNALITÉS

En page 10 du n°237 d'INTERCOmmunalités, mensuel édité par @LAdCF, article de Laurent Rieutort, directeur de l'IADT, intitulé 'Des ruralités fragmentées ?'

10 interco DOSSIER RURALITÉS

Laurent Rieutort
professeur à l'université Clermont-Auvergne au sein de l'UMR Territoires, directeur de l'Institut d'Auvergne du développement des territoires

Des ruralités fragmentées ?

Les ruralités fragiles couvrent environ 40 % de l'espace national. Elles connaissent des situations contrastées, entre celles, dynamiques et attractives, qui sont soutenues par l'action publique et d'autres, en déprise, qui sont de plus en plus marginalisées. L'intercommunalité a son rôle à jouer pour développer les complémentarités productives et territoriales.

Difficile par leur faible densité de population et des paysages à dominante végétale où les constructions demeurent diluées, les zones rurales occupent 90% de l'espace français, même si seulement 30% de la population y réside. Ces campagnes sont globalement attractives depuis 2015 en regard de la population, avec des taux de croissance deux fois supérieurs aux espaces totalement urbanisés. Pour autant, aux côtés des espaces ruraux pérennes ou multidimensionnels dynamiques, on observe des campagnes de très faible densité, plus fragiles et isolées, vieillies et aux revenus inférieurs à la moyenne nationale. Ces espaces affectés par des évolutions plus ou moins objectives, notamment en termes d'emploi depuis le début des décennies inquiète sur le devenir d'une France « périphérique » qui serait « oubliée ». Que mesurent ces campagnes « fragiles » ? Peut-on les cartographier ? Ont-elles tendance à s'élargir ou à se réorienter grâce à des initiatives locales ou à des politiques publiques ?

Identifier les complémentarités productives et territoriales

Sur la carte réalisée à l'échelle communale, nous avons tenté d'approcher cette fragilité en combinant une dizaine de variables « dérivables ». On constate que de nombreux espaces affichent au moins trois facteurs de fragilité, en dehors des régions métropolitaines et attractives. Les zones où l'un ou deux critères, voire davantage, désignent en revanche une vaste France rurale des fragilités couvrant environ 40% de l'espace national. En superposant cette carte à celle des intercommunalités, on repère des situations contrastées : tandis qu'au sein des marges des EPCI sont concentrées localement certaines agglomérations « fortes » ou « territoriales », tandis que la quasi-totalité du périmètre est touchée dans un environnement souvent marqué par l'économie agricole ou industrielle.

La fragilité rurale est évolutive

Recherche d'attractivité

Cette géographie questionne sur les leviers potentiels de développement de ces campagnes fragiles. Néanmoins tout d'abord que l'écart ruralité soit une tendance stable

Les campagnes fragiles

Nombre de critères de fragilité

- 0 à 1
- 2 à 3
- 4 à 5
- 6 à 7
- 8 à 9
- 10 à 12

Centres des régions
Limites des intercommunalités

0 50 100 Kilomètres

Dr. Laurent Rieutort, IADT, 2019

LETTRE DE SOL ET CIVILISATION

En lien avec le projet TEMOIN : article sur « Le défi de l'installation-transmission », dans Accueillir et transmettre en milieu rural, Lettre de Sol et Civilisation, mars 2019, n°62 : lettreSol

sol et civilisation
innover ensemble dans les territoires

QUI SOMMES-NOUS ? NOS MISSIONS NOS PUBLICATIONS ÉVÉNEMENTS RESSOURCES

ACCUEILLIR ET TRANSMETTRE EN MILIEU RURAL-OUVRIR VERS DES INITIATIVES NOVATRICES (62)

Quelles sont les pratiques en France qui ont un impact positif ?

Cette lettre est liée aux Objectifs de Développement Durable (ODD) de l'ONU et à la stratégie de l'INRAE pour accompagner le développement rural.

La lettre de Sol et Civilisation est financée par le réseau de centres de ressources de l'INRAE et par le réseau de centres de ressources de l'INRAE.

L'IADT a coordonné le numéro hors-série d'hiver de la Revue Horizons publics consacré au « Retour des ruralités ? »

L'opposition « urbain – rural » ou « ville–campagne » imprègne encore largement les esprits et s'est trouvée renforcée avec la crise des Gilets jaunes. Pourtant, la réalité de la ruralité française est tout autre, à la fois plurielle, diverse et traversée de nouvelles dynamiques d'évolution sous l'effet de la transformation des modes de vie, de l'impact du numérique et des nouvelles formes de mobilités. C'est ce monde rural en mutation, qui fait l'objet d'une nouvelle attention du gouvernement avec l'adoption d'un Agenda rural, qui est exploré dans ce hors-série. Avec les chapitres suivants :

- Les Villages du futur dans le Morvan, ou l'aube d'un nouveau ruralisme ? Par Frank Beau
- « Le besoin en ingénierie dans les territoires ruraux est criant » Par Patrice Joly, Sénateur de la Nièvre
- Le grand retour de la question rurale : Gilets jaunes et mobilisation territoriale ? Par Samuel Depraz
- Les ruralités : dépasser une vision défensive ou nostalgique Par Laurent Rieurtort
- Quelles coopérations entre les métropoles et les territoires ruraux ? L'expérimentation des contrats de réciprocité Par Cwénaël Doré
- Projet Inventer : la construction des territoires ruraux et périurbains de demain Par Dominique Vergnaud et Sylvie Lardon
- Quand l'initiative publique favorise la création d'écosystèmes économiques en milieu rural Par Christian Picherit
- Les conciergeries de territoire : une innovation en milieu rural ? Par Aurélie Braillon et Anne Carton

OUVERTURE À L'INTERNATIONAL

PROJET CULT-RURAL +

A l'échelle européenne, l'IADT a été retenu avec ses partenaires dans le cadre d'un partenariat stratégique cofinancé par le Programme Erasmus + dédié à l'entrepreneuriat en lien avec la culture et le patrimoine rural : « Entrepreneurship Education and Cultural Heritage Creative Management for Rural Development ».

Les zones rurales périphériques européennes sont confrontées à des risques de vieillissement, de dépeuplement et d'abandon du patrimoine et de leurs ressources et il est donc important de mettre en œuvre des stratégies intelligentes pour redynamiser ces territoires et leur donner les moyens, par l'éducation à l'esprit d'entreprise et l'internationalisation, de créer les conditions de la résilience et de développer des projets. La gestion créative et innovante du patrimoine culturel peut être un levier pour l'attraction touristique et une inspiration pour de nouvelles opportunités d'emplois. Les festivals de musique, les musées, les routes culturelles et villages thématiques, les reconstitutions historiques sont des exemples de bonnes pratiques où la créativité, l'innovation et l'esprit d'entreprise peuvent avoir un impact sur les zones rurales et les petites villes concernées.

Pour répondre à ce défi, Cult-Rural+ cherche à initier les divers entrepreneurs ruraux (adultes peu qualifiés, élus locaux et agents de développement rural, responsables d'associations, etc.) à la formation stratégique, à la mise en réseau, à la communauté de pratique et à l'internationalisation afin de renforcer les capacités des acteurs locaux.

Outre l'IADT, le projet Cult-Rural+ rassemble des organisations travaillant dans le domaine du patrimoine culturel pour le développement rural : des municipalités (communes de Farkadona en Grèce et de Torreorgaz en Espagne), des universités (Université du Tras-Os-Montes et Haut-Duro au Portugal, Université d'Estrémadure en Espagne) et des PME (Ruralidade Verde au Portugal, Taste Roots en Italie, Time Heritage en Grèce).

Cinq semaines internationales seront organisées et associeront des visites de terrain, des conférences internationales et une immersion linguistique. La première rencontre a eu lieu en Espagne en octobre 2019 et en mai 2020, ce sera au tour de l'IADT d'accueillir cet événement.

Cult-Rural+ réalisera des guides pratiques et accordera un prix pour les entrepreneurs et médiateurs pour les meilleures trajectoires d'apprenants adultes ainsi que pour les projets les plus créatifs.

VISITE DE SUZANNE GUILLEMETTE, MICHEL BOYER ET JEAN CASTIN

Dans le cadre du master MEEF pratiques et Ingénierie de la formation, parcours « Territoires et pilotage des systèmes éducatifs », l'IADT a accueilli en 2019, Mme Suzanne Guillemette, professeure au Département de gestion d'éducation et de la formation (GEF) de l'université de Sherbrooke, M. Michel Boyer, professeur émérite à l'université de Sherbrooke et Jean Castin, conseiller pédagogique en Belgique.

VOYAGE D'ÉTUDE SETIF-AUVERGNE

L'IADT a participé à l'organisation du voyage d'étude « Appréhender l'organisation collective d'une filière fromagère » en partenariat avec l'Association France Algérie. Ce voyage d'étude s'est déroulé du jeudi 26 septembre 2019 au vendredi 7 octobre 2019 et a permis de proposer aux membres du Pôle Agroalimentaire Intégré basé à l'Université de Sétif en Algérie, des visites de différentes structures de filières fromagères (laboratoires, écoles de formation, structures professionnelles, Instituts de recherche, entreprises ...) dans les départements du Puy-de-Dôme et du Cantal, afin d'échanger sur les pratiques et stratégies de mise en place de filières. Le vendredi 7 octobre au matin, l'IADT a accueilli la délégation dans ses locaux avant une visite du Sommet de l'Élevage - Salon Européen des professionnels de l'élevage.

RENTRÉE ACADÉMIQUE UNIVERSITÉ DE CHARLEROI

Lors de la rentrée académique du Campus U Charleroi le jeudi 24 octobre, et après les prises de parole de Messieurs Éric MASSIN, Député provincial en charge de l'enseignement supérieur, Philippe DUBOIS, Recteur de l'Université de Mons, Yvon ENGLERT, Recteur de l'Université Libre de Bruxelles, Dominique CABIAUX, administrateur délégué de l'Université Ouverte et de Paul MAGNETTE, bourgmestre de la Ville de Charleroi, Laurent Rieutort et le Recteur Alain Bouvier ont prononcé une conférence sur « De l'organisation à la ville apprenante : retour sur l'expérience inspirante de Clermont Ferrand et du réseau UNESCO ». Les partenaires du Campus U Charleroi (Province du Hainaut, ULB, UMONS, Ville de Charleroi/ Université Ouverte) ont développé un pôle d'activités dans le domaine de l'enseignement universitaire, de la recherche scientifique, de la diffusion de la culture scientifique ainsi que de la sensibilisation aux métiers scientifiques et techniques.

IADT.FR

Nouveau site internet (plus en phase avec les activités de l'IADT dans sa construction, plus rapide, plus sécurisé)

RESEAUX SOCIAUX

L'IADT s'est doté de comptes Facebook et Twitter pour relayer et communiquer sur ses diverses activités.

FB / @ Institut d'Auvergne du Développement des Territoires (IADT)
TWITTER / @IADT_GIP

CENTRE DE RESSOURCES

Des milliers de documents sont désormais consultables sur place et répartis sur trois espaces :

- Espace Archives : périodiques, rapports de stage, mémoires et thèses.
- Espace Actualités : périodiques récents.
- Espace Territoires : dossiers thématiques et monographies.

WEBTV

423 vidéos (178 heures de captation)
(streaming jusqu'à 120 connexions simultanées).

COLLOQUES, SÉMINAIRES
COURS, TUTORIELS
DIFFUSIONS EN DIRECT

LIVRET DE L'ÉTUDIANT

REVUE DE PRESSE (EXTRAITS)

LA MONTAGNE - 31 OCTOBRE 2019 - « LES TERRES PUYDÔMOISES GRIGNOTÉES » INTERVIEW DE LAURENT RIEUTORT

LE FAIT DU JOUR
Les espaces naturels perdent du terrain dans le département
Les terres puydômoises grignotées
 Environnement

L'artificialisation* des sols dans le Puy-de-Dôme

% de la surface de la commune artificialisée entre 2009 et 2017

3,055 hectares artificialisées dans le Puy-de-Dôme

Des terres agricoles converties en zones bâties

LE FAIT DU JOUR

RAPPORT D'INFORMATION SUR « LES COLLECTIVITÉS LOCALES, ENGAGÉES AU SERVICE DE NOS RURALITÉS »

La délégation du Sénat aux collectivités territoriales a remis son rapport d'information sur « Les collectivités locales, engagées au service de nos ruralités », adopté le 16 janvier 2020 ; Laurent Rieutort avait été auditionné en décembre 2018 et les travaux conduits par l'IADT sont cités ; disponible en ligne.

le journal de l'éco

Une conférence sur les enjeux économiques et sociaux des migrations

LES PLUS LIÉS

LES ÉVÉNEMENTS

LES ACTUALITÉS

LES ÉCONOMIQUES

LES POLITIQUES

LES SOCIÉTÉS

LES CULTURES

LES ÉNERGIES

LES TRANSPORTS

LES ENVIRONNEMENTS

LES ÉDUCATIONS

LES SANTÉS

LES DÉMOCRATIES

LES ÉTHIQUES

LES ÉCONOMIQUES

LES POLITIQUES

LES SOCIÉTÉS

LES CULTURES

LES ÉNERGIES

LES TRANSPORTS

LES ENVIRONNEMENTS

LES ÉDUCATIONS

LES SANTÉS

LES DÉMOCRATIES

LES ÉTHIQUES

INFO
 Clermont Métropole

ACTUALITÉ BONNES ADRESSES STYLE DE VIE HABITAT SPORT SORTIES - CULTURE ANNONCES - RECHERCHER

IADT : UN REGARD NEUF SUR LES POLITIQUES PUBLIQUES

ACTUALITÉ EN CONTINU

15/03 - Des oiseaux, comme des vrais !

15/03 - Patricia Delapierre succède à Georges Feure

15/03 - Les activités encore couvertes

15/03 - Vos envois prennent vie avec TIB Constructions

15/03 - Clermont en Rose : rendez-vous week-end

15/03 - Pour les amoureux du trail dans la région

15/03 - Pr. Axel Kalin : "le cancer est un

N° 1701 - INFO CLERMONT

JOURNAL DE L'ÉCO (04/06/2019) « UNE CONFÉRENCE SUR LES ENJEUX ÉCONOMIQUES ET SOCIAUX DES MIGRATIONS »

NOS RÉSEAUX ET PARTENAIRES

Un rayonnement du local à l'international.

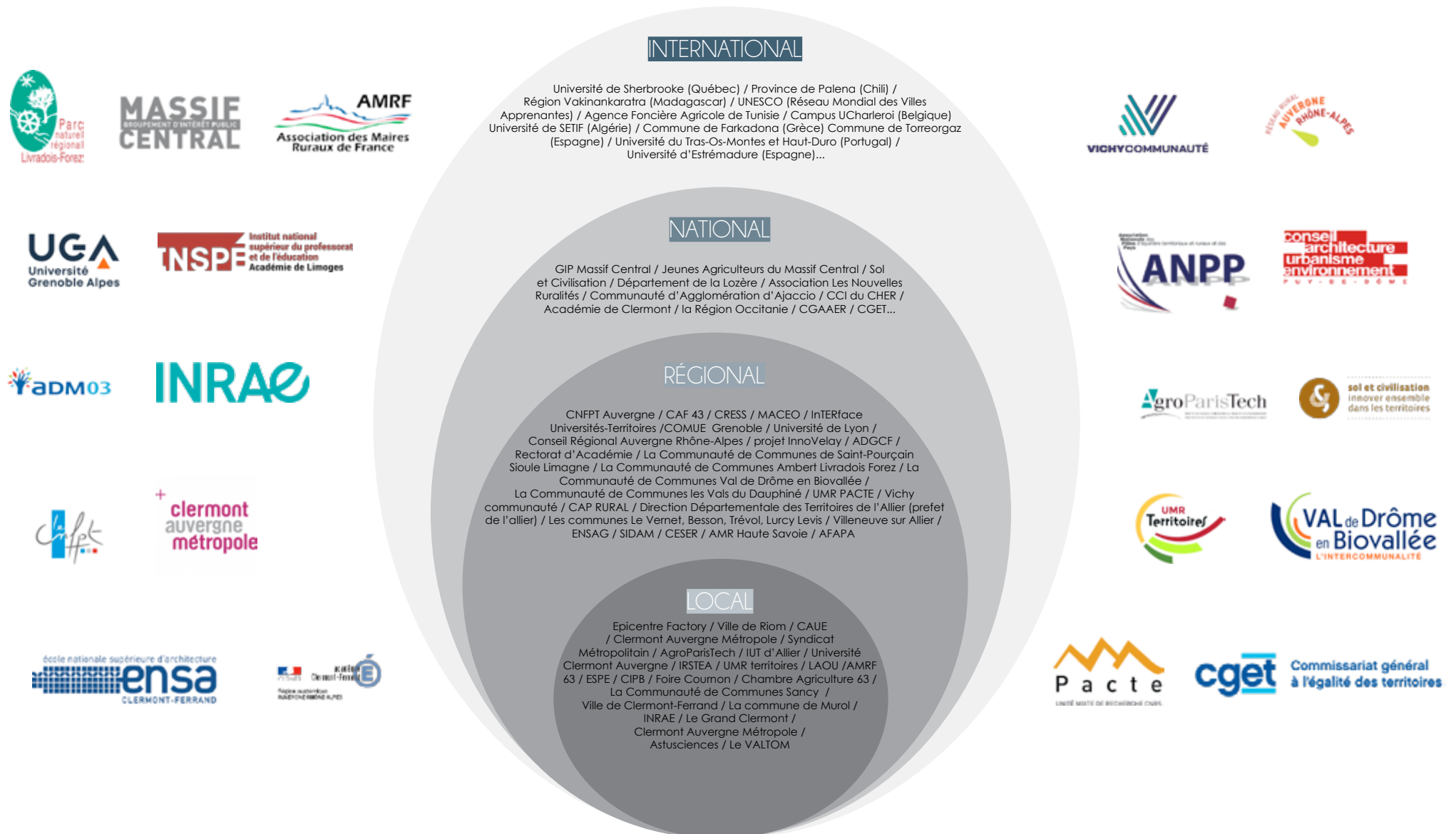

IADT

51 BD FRANÇOIS MITTERRAND - 63000 CLERMONT-FERRAND

04 73 41 13 20

HORAIRES D'ACCUEIL DU SECRÉTARIAT

LES LUNDI, MARDI, JEUDI ET VENDREDI : 8H15 > 12H30 ; 13H30 > 16H30

FERMÉ LE MERCREDI

ACCÈS

TRAMWAY ARRÊT UNIVERSITÉS OU MAISON DE LA CULTURE

BUS LIGNES 8 ET 4 ARRÊT LECOQ

BUS LIGNE 3 ARRÊT UNIVERSITÉS

PROXIMITÉ STATION C.VÉLO ET GARE ROUTIÈRE

IADT.FR

